

Työttömyyskassat 2008

KUVAILULEHTI/BESKRIVNING

Julkaisija/Utgivare

Finanssivalvonta, Finansinspektionen

Tekijä/Redaktör

Niina Jussila +358 10 831 5561
Saija Kuivalainen +358 10 831 2293
Jarmo Kukkonen +358 10 831 5564
Pasi Orava +358 10 831 5567
Päivi Ormo +358 10 831 5589

Julkaisun nimi/Titel

Työttömyyskassat 2008

Sisältö/Innehåll

Tekstiosa, kuvat ja taulukot
Text, figurer och tabeller

Tiivistelmä/Referat

Työttömyyskassojen maksamat etuudet, etuuspäivät, etuuspäätökset, etuuksien saajat, takaisinperintä ja väärinkäytökset vuonna 2008 ja työttömyyskassojen taloutta koskevat säännökset, menojen rahoitus sekä tilinpäätöstiedot vuodelta 2008.

Arbetslöshetskassorna utbetalade förmåner, förmånsdagar, beslut, mottagare av förmåner, återkrav och missbruk av arbetslöshetsförmåner år 2008 och stadganden om arbetslöshetskassornas ekonomi, finansiering av kostnaderna kassornas ekonomi samt bokslut år 2008.

Avainsanat/Nyckelord

Työttömyyskassat, maksetut etuudet, takaisinperintä, väärinkäytökset, talous, tilinpäätöstiedot
Arbetslöshetskassor, utbetalade förmåner, återkrav, missbruk av arbetslöshetsförmåner, ekonomi, bokslut

Sarja/nimi ja numero Serie/namn och nummer

Tilastot 2009:1

ISSN

1798-1646

ISBN

978-952-5841-01-5

Sivumäärä/Antal sidor

99

Kieli/Språk

suomi

Sisällysluettelo

LAATUSELOSTE.....	3
1. TYÖTTÖMYYSTURVAJÄRJESTELMÄ	6
Etuusjärjestelmän kuvaus	6
<i>Yleistä</i>	6
<i>Ansiopäiväraha</i>	6
<i>Koulutuspäiväraha</i>	7
<i>Koulutustuki</i>	7
<i>Vuorottelukorvaus</i>	8
Rahoitusjärjestelmän kuvaus	8
<i>Työttömyyskassojen etuusmenojen ja hallintokulujen rahoitus</i>	8
<i>Rahoitusosuuksiin liittyvä menettely</i>	8
<i>Jäsenmaksut ja tasoitusrahasto</i>	9
<i>Vajauksen täyttäminen</i>	9
2. KESKEINEN LAINSÄÄDÄNTÖ JA MUUTOKSET VUODEN 2008 AIKANA	10
Lainsäädännön muutokset	10
3. TYÖTTÖMYYSKASSOJEN TALOUS JA TILINPÄÄTÖSTIEDOT	11
Tilinpäätöstiedot	13
<i>Kulut ja tuotot</i>	13
<i>Tulos</i>	14
<i>Tase</i>	14
4. TYÖTTÖMYYSKASSOJEN JÄSENMÄÄRÄT JA JÄSENMAKSUT	16
5. MAKSETUT ETUUKSET JA ETUUKSIEN SAAJAT	17
Ansiopäivärahat.....	18
<i>Ansiopäivärahan suuruus, kesto ja saajat</i>	18
<i>Ansiopäivärahamenot työttömyyslajeittain</i>	19
<i>Korotettu ansio-osa ja työllistymisohjelmallisä</i>	20
Koulutuspäiväraha.....	22
<i>Korotettu ansio-osa</i>	23
Koulutustuki	23
<i>Korotettu ansio-osa ja työllistymisohjelmallisä</i>	23
Vuorottelukorvaus	24
6. ETUUSPÄÄTÖKSET JA KÄSITTELYAJAT	28
Käsittelyajat	29
7. TAKAISINPERINTÄ.....	31
Takaisinperintöjen yhteismäärä	31
Takaisinperinnästä luopuminen	31
Takaisinperinnän aiheuttaneet tilanteet	31
8. TYÖTTÖMYYSKASSOJEN VÄÄRINKÄYTÖKSET	33
9. AINEISTO JA KÄSITTEET	34

Aineisto.....	34
Käsitteet.....	34
10. RESUMÉ	38

LIITETAULUKOT:

- Liitetaulukko 1. Jäsenmäärä 31.12.2008 ja henkilöstön lukumäärä henkilötyövuosittain
- Liitetaulukko 2. Jäsenmaksuperusteet kassoittain 2005–2008
- Liitetaulukko 3. Palkansaajakassojen jäsenmaksun suuruus vuodessa tuloluokittain 2008
- Liitetaulukko 4. Työttömyyskassojen maksamat etuudet yhteensä 2008
- Liitetaulukko 5. Ansiopäivärahat 2008
- Liitetaulukko 6. Lomautusajan ansiopäivärahat 2008
- Liitetaulukko 7. Lisäpäivien ansiopäivärahat 2008
- Liitetaulukko 8. Sovitellut ansiopäivärahat 2008
- Liitetaulukko 9. Korotettua ansio-osaa sisältäneet ansiopäivärahat 2008
- Liitetaulukko 10. Työllistymisohjelmallisää sisältäneet ansiopäivärahat 2008
- Liitetaulukko 11. Koulutuspäivärahat 2008
- Liitetaulukko 12. Koulutustuet 2008
- Liitetaulukko 13. Vuorottelukorvaukset 2008
- Liitetaulukko 14. Etuuksien saajien osuus jäsenmäärästä 2008
- Liitetaulukko 15. Etuuksien saajat iän ja sukupuolen mukaan 2008
- Liitetaulukko 16. Etuuden suuruus ja keskimääräinen kesto iän ja sukupuolen mukaan 2008
- Liitetaulukko 17. Etuuksien saajat etuuden perusteena olevan palkan ja sukupuolen mukaan 2008
- Liitetaulukko 18. Etuuksien saajat ja etuuden suuruus ammatin ja sukupuolen mukaan 2008
- Liitetaulukko 19. Maksetut etuudet ja etuuksien saajat maakunnittain 2008
- Liitetaulukko 20. Ansiopäivärahan saajat iän, sukupuolen ja työttömyyskauden keston mukaan vuoden 2008 lopussa
- Liitetaulukko 21. Ansiopäivärahan ja koulutuspäivärahan iän, sukupuolen ja 500 päivän enimmäisaikalaskuriin kertyneiden päivien mukaan 2008
- Liitetaulukko 22. Ansiopäivärahapäätösten käsittelyajat 2008
- Liitetaulukko 23. Ansiopäivärahan hakijoille annetut kielteiset päätökset 2008
- Liitetaulukko 24. Takaisinperintäpäätökset 2008
- Liitetaulukko 25. Tuloslaskelman ja taseen yksityiskohtainen erittely 2007–2008
- Liitetaulukko 26. Työttömyyskassojen tilinpäätökset 2005–2008
- Liitetaulukko 27. Tuloslaskelma 2008
- Liitetaulukko 28. Menolajittainen erittely: Muut hallintokulut 2008
- Liitetaulukko 29. Rahastoaste vuosittain tilikauden tuloksen siirron jälkeen 2005–2008
- Liitetaulukko 30. Hallintokulujen osuus korvauskuluista 2008
- Liitetaulukko 31. Hallintokulut etuuspäivää kohti 2008
- Liitetaulukko 32. Palkkakustannukset/jäsen 2008
- Liitetaulukko 33. Omalla vastuulla olevat menot/jäsen 2008
- Liitetaulukko 34. Työttömyyskassojen talouden ja maksatuksen tunnuslukuja 2005–2008

LAATUSELOSTE

1. Tilastojen relevanssi

Työttömyyskassat 2008 -julkaisu antaa kokonaiskuvan työttömyyskassojen toiminnasta vuonna 2008 sisältäen tilastotietoja kaikista työttömyyskassojen maksamista etuuksista, etuuksien saajista ja rahoituksesta sekä työttömyyskassojen taloudesta, jäsenmäärästä ja henkilöstöstä. Lisäksi julkaisusta ilmenevät tiedot työttömyysetuuksien väärinkäytöksistä, takaisinperinnöistä, annetuista kielteisistä päätöksistä sekä etuuspäätösten käsittelyajoista. Etuus- ja rahoitusjärjestelmää sekä eri etuuslajeja on kuvattu tarkemmin luvussa 1.

Julkaisun tilastotiedot maksetuista etuuksista ja etuuksien saajista on esitetty monesta eri näkökulmasta: etuuslajeittain, aluetasoisin, työttömyyden keston sekä sukupuolen, iän, ammatin ja työttömyyslajin mukaan. Julkaisussa käytettävät käsitteet ja luokitukset selostetaan luvussa 9.

Vakuutusvalvontaviraston tehtävät ovat 1.1.2009 alkaen siirtyneet Finanssivalvonnalle, jonka toimintaa säännellään lailla Finanssivalvonnasta (878/2008). Lain mukaan Finanssivalvonnan tehtävänä on valvoa finanssimarkkinoilla toimivien toimintaa sekä muun muassa koota ja määrääjain julkaista vertailukelpoisella tavalla tietoja finanssimarkkinoilla toimivien taloudellisesta asemasta sekä muuten edistää finanssipalveluja ja finanssimarkkinoiden toimintaa koskevan tietoaineiston saatavuutta. Lisäksi työttömyysturvalaissa on säännökset Finanssivalvonnan etuudensaajarekisteristä, joka toimii työttömyyskassojen maksamia etuuksia koskevana perusrekisterinä. Etuudensaajarekisteriin kerättyjä tietoja käytetään työttömyyskassojen valvonnan lisäksi muun muassa tilastointiin.

Finanssivalvonnan tilastojulkaisut tukevat valvonnan tavoitteita. Julkaisut muun muassa toimivat julkisen valvonnan välineenä. Työttömyyskassat -julkaisu tarjoaa työttömyysvakuutusalan sisäisen käytön lisäksi tietoa viranomaisille, poliittisille päättäjille, tutkijoille, työmarkkinajärjestöille, työttömyyskassojen jäsenille ja tiedotusvälineille.

2. Tilastoinnin menetelmäkuvaus

Työttömyyskassalain mukaan Finanssivalvonnalla on oikeus saada salassapitosäännösten estämättä etuudensaajarekisterin ylläpitämiseksi välttämättömät tiedot työttömyyskassoilta ja työttömyyskassojen käyttämien maksatusjärjestelmien ylläpitäjiltä. Finanssivalvonnasta annetun lain mukaan valvottavan on salassapitosäännösten estämättä toimitettava Finanssivalvonnalle sen pyytämät tiedot, jotka ovat tarpeen Finanssivalvonnalle laissa säädetyn tehtävän hoitamiseksi.

Tilastot työttömyyskassojen etuusmenoista, etuudensaajista, päätöksistä ja käsittelyajoista tuotetaan Finanssivalvonnan henkilö pohjaisesta etuudensaajarekisteristä. Takaisinperintää ja väärinkäytösasioita koskevat tiedot perustuvat työttömyyskassojen Finanssivalvonnalle toimittamiin tilastoihin takaisinperintä- ja väärinkäytösasioiden käsittelyn tunnusluvuista. Talouden tilastot perustuvat työttömyyskassojen Finanssivalvonnalle toimittamiin määräys- ja ohjekokoelman tilinpittoa koskevan osuuden mukaisesti tilinpäätöstietoihin.

3. Tietojen tarkkuus ja luotettavuus

Julkaisu perustuu etuuksiin liittyvien tilastotietojen osalta kokonaisuineen työttömyyskassojen maksamista etuuksista. Työttömyyskassojen maksatusjärjestelmiä ylläpitävät atk-palvelutalot tai työttömyyskassat toimittavat tiedot Finanssivalvonnan etuudensaajarekisteriin määrämuotoisen tietuekuvauksen mukaisesti. Työttömyyskassat vastaavat toimitettujen tietojen oikeellisuudesta. Jos tiedoissa havaitaan virheitä, pyydetään maksatusjärjestelmää toimittamaan korjattu tiedosto virheellisen tiedoston tilalle.

Etuudensaajarekisteriin päivitettävät tiedot täsmäytetään neljännesvuosittain työttömyyskassojen kuukausitilastojen tietoihin maksettujen euromäärien ja etuuspäivien osalta. Lisäksi työttömyyskassojen etuusmaksatustietoja verrataan vuosittain kassojen toimittamiin tilinpäätöstietoihin sekä maksatusjärjestelmien yhteenvetotilastoihin. Tilinpäätöstiedot poikkeavat etuudensaajarekisteristä tuotetuista vuoden 2008 maksatustiedoista ETA-maissa maksettujen työttömyyspäivärahojen nettosummien osalta sekä tilinpäätösvaiheessa vain kirjanpitoon tehtyjen korjausten osalta.

Julkaisun taloutta koskevat tiedot perustuvat työttömyyskassojen tilinpäätösasiakirjoissa esitettyihin tietoihin, jotka ovat osa virallista, tarkistettua tilinpäätöstä. Väärinkäytös- ja takaisinperintäasioihin liittyvät tiedot perustuvat määrämuotoisiin sähköisesti virastolle toimitettaviin tilastotietoihin.

Julkaisussa havaitut virheet korjataan välittömästi ja virheelliset tiedot poistetaan.

4. Julkaistujen tietojen ajantasaisuus ja oikea-aikaisuus

Työttömyyskassat 2008 -julkaisun tiedot koskevat tilastovuotta 2008, mutta mukana on myös aikasarjoja kuvaamassa pidemmän aikavälin kehitystä. Pääsääntöisesti tilastot kuvaavat koko vuoden tietoja, mutta etuudensaajista on otettu mukaan koko vuoden tietojen lisäksi joitakin poikkileikkaustietoja. Poikkileikkausajankohdan saajien tilastoinnissa odotetaan taannehtivia maksuja tilastointiajankohtaa seuraavat kolme kuukautta. Tilastotietojen lisäksi julkaisuun sisältyy kuvaukset muun muassa etuus- ja rahoitusjärjestelmästä, keskeisestä lainsäädännöstä sekä vuonna 2008 tapahtuneista lainsäädännön muutoksista.

Julkaisu ilmestyy kerran vuodessa tilastovuotta seuraavan vuoden heinä-elokuussa. Tilastot ovat lopullista tietoa.

5. Tilastojen yhtenäisyys ja vertailukelpoisuus

Työttömyyskassat -julkaisu ilmestyy nyt ensimmäisen kerran Finanssivalvonnan julkaisemana. Aiemmin (tilastovuodet 2001–2007) Työttömyyskassat -julkaisu ilmestyi Vakuutusvalvontaviraston julkaisemana. Sitä ennen työttömyyskassoja koskevia tilastotietoja on julkaissut sosiaali- ja terveysministeriö. Vuosina 2001 ja 2002 Työttömyyskassat -julkaisusta erotettiin kassojen taloutta koskevat tiedot omaksi Talouden tilasto-julkaisukseksi. Vuodesta 2003 lukien sekä tiedot työttömyyskassojen taloudesta että niiden maksamista etuuksista on sisällytetty yhteen julkaisuun.

Lainsäädäntö on muuttunut useita kertoja sen jälkeen, kun työttömyyskassoja koskevia tilastotietoja on alettu julkaista. Jotta lainsäädännön muutosten mahdolliset vaikutukset tilastoissa esitettäviin tietoihin olisivat helposti lukijan havaittavissa, jokaiseen julkaisuun on sisällytetty kuvaus tilastovuoden keskeisimmistä lakimuutoksista.

Julkaisussa käytetään yleisesti käytössä olevia alue- ja ammattiluokituksia.

Tilastoja työttömyydestä julkaisevat sekä Tilastokeskus että työ- ja elinkeinoministeriö. Tilastoja työttömyyden perusteella maksetuista etuuksista julkaisee Finanssivalvonnan lisäksi Kansaneläkelaitos.

Työttömyyskassat 2008 -julkaisu antaa monipuolisella tietosisällöllään lukijalle hyvän kokonaiskuvan työttömyyskassojen toiminnasta, niiden maksamista etuuksista ja yleisesti koko etuus- ja rahoitusjärjestelmästä. Työttömyyskassat 2008 -julkaisun sisältämät tiedot ovat yhdenmukaisia kaikkien työttömyyskassojen osalta ja tilastot perustuvat kokonaisaineistoon.

6. Tietojen saatavuus ja selkeys

Työttömyyskassat 2008 -julkaisu ilmestyy Finanssivalvonnan internet-sivuilla. Julkaisu löytyy osoitteesta:
www.finanssivalvonta.fi > Tilastot.

Työttömyyskassat -julkaisua koskeviin kysymyksiin ja tiedusteluihin vastaavat julkaisun tekijät, joiden yhteystiedot löytyvät julkaisun kuvailulehdeltä.

Finanssivalvonnan internet-sivuilta on löydettävissä myös muuta tilastotietoa työttömyysturvasta. Finanssivalvonta julkaisee yhteistyössä Kansaneläkelaitoksen kanssa kuukausittain Suomen työttömyysturvaetuuksien kuukausitilaston, joka löytyy osoitteesta:
www.finanssivalvonta.fi > Tilastot.

1. TYÖTTÖMYYSTURVAJÄRJESTELMÄ

Etuusjärjestelmän kuvaus

Yleistä

Työttömän työnhakijan taloudelliset mahdollisuudet hakea työtä ja parantaa edellytyksiään päästä tai palata työmarkkinoille turvataan työttömyyspäivärahalla ja työmarkkinatuella. Työmarkkinatukea maksetaan työnhakijalle, joka ei ole ollut vakiintuneesti työmarkkinoilla tai on saanut työttömyyspäivärahaa enimmäisajan. Vakiintuneesti työmarkkinoilla olleelle ja palkkatyöstä, yritystoiminnasta tai siihen rinnastettavasta omasta työstä toimeentulon saaneelle työnhakijalle maksetaan työttömyyspäivärahaa. Työttömyyspäiväraha maksetaan työttömyyskassassa vakuutettuina olleille ansiopäivärahana ja muille peruspäivärahana. Työmarkkinatuen ja peruspäivärahan myöntää Kansaneläkelaitos ja ansiopäivärahan työttömyyskassat. Muita työttömyyskassojen maksamia etuuksia ovat koulutuspäiväraha, koulutustuki ja vuorottelukorvaus. Työttömyyskassan päätökseen voi hakea muutosta valittamalla työttömyysturvan muutoksenhakulautakunnalta ja työttömyysturvan muutoksenhakulautakunnan päätökseen voi hakea muutosta vakuutusosoikeudelta.

Ansiopäiväraha

Ansiopäivärahaa voidaan maksaa 17–64 -vuotiaalle Suomessa asuvalle työttömäksi joutuneelle henkilölle ja tietyin edellytyksin 65–67 -vuotiaalle. Ansiopäivärahan saaminen edellyttää myös jäsenyys- ja työssäoloehdon täyttämistä. Palkansaajan jäsenyysehto täyttyy, kun henkilö on ollut palkansaajan jäsen vähintään 10 kuukautta. Palkansaajan työssäoloehto täyttyy, kun henkilö on 28 kuukauden aikana ollut 43 viikkoa työssä (alkuehto) tai kun henkilö on 24 kuukauden aikana ollut 34 viikkoa työssä (paluuehto). Yrittäjien työttömyyskassat voivat maksaa yrittäjälle ansiopäivärahaa. Yrittäjän jäsenyysehto täyttyy, kun henkilö on ollut yrittäjäkassan jäsen vähintään 24 kuukautta ja työssäoloehto täyttyy, kun henkilö on työskennellyt yrittäjänä vähintään 24 kuukautta viimeisen 48 kuukauden aikana. Työttömyyspäivärahaa voidaan maksaa 500 päivältä.

Ansiopäiväraha muodostuu peruspäivärahan suuruudesta perusosasta ja ansiososasta. Ansio-osa on 45 prosenttia päiväpalkan ja perusosan erotuksesta. Kun palkka kuukaudessa on suurempi kuin 90-kertainen perusosa, ansio-osa on tämän rajan ylittävän päiväpalkan osalta 20 prosenttia.

Lisäpäivärahaa voidaan maksaa 500 päivän enimmäisajan täyttymisestä huolimatta sellaisille ennen vuotta 1950 syntyneille, jotka ovat täyttäneet 57 vuotta ennen enimmäisajan täyttymistä. Näiden henkilöiden lisäpäiväoikeus voi kestää 60-vuotiaaksi asti. Vuonna 1950 tai sen jälkeen syntyneiden lisäpäiväoikeus voi alkaa, kun he ovat täyttäneet 59 vuotta ennen enimmäisajan täyttymistä ja se voi jatkua 65-vuotiaaksi asti. Lisäpäivärahan suuruus vastaa ansiopäivärahan suuruutta.

Soviteltua ansiopäivärahaa voidaan maksaa henkilölle, joka tekee osa-aikatyötä tai jonka päivittäistä tai viikoittaista työaikaa on lyhennetty lomautuksen johdosta. Päiväraha voidaan maksaa soviteltuna myös, jos henkilö on vastaanottanut enintään kaksi viikkoa kestävänsä kokoaikatyön tai henkilö saa tuloa sivutoimisesta yritystoiminnasta tai omasta työstä. Soviteltu ansiopäiväraha lasketaan siten, että etuus ja 50 prosenttia saadusta tulosta voivat sovittelujakson aikana yhteensä nousta määrään, joka etuutena muutoin olisi voitu maksaa.

Lomautusajan ansiopäivärahaa voidaan maksaa lomautetulle joko kokonaan työttömän päivärahan suuruisena tai soviteltuna, jos henkilö lomautetaan lyhennetylle työviikolle tai lyhennetylle työpäivälle.

Korotettua ansio-osaa voidaan maksaa tuotannollisista tai taloudellisista syistä irtisanotuille enintään 150 päivän ajalta. Edellytyksenä on, että hakija on ollut palkansaajakassan jäsen vähintään viisi vuotta. Lisäksi hakijalla tulee olla työssäoloaikaa vähintään 20 vuotta. Koulutustuen ja koulutuspäivärahan saajille korotettua ansio-osaa maksetaan 150 päivän enimmäisajasta riippumatta.

Korotettu ansio-osa on 55 prosenttia päiväpalkan ja perusosan erotuksesta. Kun palkka kuukaudessa on suurempi kuin 90 -kertainen perusosa, ansio-osa on tämän rajan ylittävältä päiväpalkan osalta 32,5 prosenttia.

Työllistymisohjelmallisää voidaan maksaa joko ansiopäivärahaan tai koulutustukeen yhteensä enintään 185 päivältä. Edellytyksenä on, että henkilön vähintään kolme vuotta kestänyt työsuhde on päätynyt tuotannollisista tai taloudellisista syistä, määräaikainen työsuhde on kestänyt vähintään kolme vuotta tai henkilö on ollut määräaikaisissa työsuhteissa samaan työnantajaan yhteensä vähintään 36 kuukautta 42 kuukauden aikana. Lisäksi edellytetään, että henkilölle on laadittu työllistymisohjelma ja hän täyttää palkansaajan jäsenyys- ja työssäoloehdon.

Työllistymisohjelmallisä on 65 prosenttia päiväpalkan ja perusosan erotuksesta. Kun palkka on kuukaudessa suurempi kuin 90 -kertainen perusosa, ansio-osa on tämän rajan ylittävältä päiväpalkan osalta 37,5 prosenttia.

Vuonna 1950 tai sen jälkeen syntyneille voidaan maksaa lisäpäivälisää, edellyttäen, että he ovat olleet palkansaajakassan jäseniä vähintään viiden vuoden ajan ja heillä on työssäoloaikaa vähintään 20 vuotta. Tällöin ansiopäivärahan tasoa korotetaan, jos palkka ylittää 90 -kertaisen perusosan. Tältä osalta ansio-osa on 32,5 prosenttia.

Koulutuspäiväraha

Koulutuspäivärahaa eli työttömien omaehtoisen opiskelun tukea maksetaan ansiopäivärahan suuruisena. Koulutuspäivärahan saamisen edellytyksenä on vähintään 10 vuoden työhistoria. Lisäksi edellytetään, että henkilö on saanut työttömyyspäivärahaa tai työmarkkinatukea vähintään 65 täydeltä työttömyyspäivältä koulutusta edeltäneen vuoden aikana. Viimeksi mainittua edellytystä ei ole kuitenkaan, jos henkilön koulutus tai opinnot sisältyvät työllistymisohjelmaan. Työttömyys- ja koulutuspäivärahaa maksetaan yhteensä enintään 565 päivältä, tai jos henkilö on aloittanut työllistymisohjelmaan sisältyvän koulutuksen tai jatkaa siihen sisältyviä opintoja ennen kuin hän on saanut työttömyysetuutta vähintään 65 työttömyyspäivältä, enintään 500 päivältä lisättyinä ennen koulutuksen alkua maksettujen työttömyyspäivien määrällä.

Koulutustuki

Koulutustukea maksetaan työvoimapolitiittisen aikuiskoulutuksen ajalta. Koulutustuen ansiotuki on pääsääntöisesti ansiopäivärahan suuruinen. Sen lisäksi voidaan maksaa ylläpitokorvausta ja korotettua ylläpitokorvausta koulutusaikaisista matka- ja muista ylläpitokustannuksista. Koulutustuen päiviä ei lasketa työttömyyspäivärahan 500 päivän enimmäiskeston.

Vuorottelukorvaus

Vuorotteluvapaa on järjestely, jossa työntekijä työnantajansa kanssa tekemän sopimuksen perusteella jää määräajaksi vapaalle ja työnantaja sitoutuu palkkaamaan hänen tilalleen työvoimatoimistossa työttömänä työnhakijana olevan henkilön. Vuorottelukorvausta maksetaan vähintään 90 päivän ja enintään 359 päivän vapaan ajalta. Vuorottelukorvauksen suuruus on 70 prosenttia työttömyyspäivärahasta. Jos vuorottelijalla on vähintään 25 vuotta työhistoriaa ennen vuorotteluvapaan alkamista, vuorottelukorvaus on 80 prosenttia työttömyyspäivärahasta.

Rahoitusjärjestelmän kuvaus

Työttömyyskassalain mukaan työttömyyskassan varoja ei saa käyttää muihin tarkoituksiin kuin työttömyyskassan maksettavaksi säädettyjen etuuksien sekä kassan tarpeellisten hallintokulujen suorittamiseen.

Työttömyyskassojen etuusmenojen ja hallintokulujen rahoitus

Palkansaajakassalle maksetaan valtion osuutena kustakin ansiopäivärahasta peruspäivärahaa vastaava määrä. Työttömyyskassa rahoittaa kustakin ansiopäivärahasta 5,5 prosenttia ja lopusta rahoituksesta vastaa työttömyysvakuutusrahasto. Lomautusajalta ja lisäpäiviltä maksettaviin ansiopäivärahoihin ei kuitenkaan makseta valtionosuutta, vaan työttömyysvakuutusrahaston osuus näihin päivärahoihin on 94,5 prosenttia menoista. Yrittäjäkassoille ei makseta yrittäjäpäivärahoihin työttömyysvakuutusrahaston osuutta, vaan yrittäjäkassat vastaavat näistä menoista itse. Palkansaajakassan maksamista yrittäjien etuuksista valtio rahoittaa peruspäivärahaa ja lapsikorotusta vastaavan osuuden, palkansaajakassa 5,5 prosenttia päivärahoista ja jäljellä olevan osuuden rahoittaa se yrittäjäkassa, jonka jäsenenä etuuden saaja on viimeksi hankkinut työssäoloehdon. Työttömyyskassojen maksamien muiden etuuksien rahoituksessa noudatetaan soveltuvin osin yllä kuvattua kustannusten jakoa.

Työttömyyskassat saavat hallintokuluihinsa valtionosuutta ja työttömyysvakuutusrahaston osuutta. Nämä osuudet määräytyvät työttömyyskassan jäsenmäärän, etuusmenojen ja palkansaajakassoilla päätösten lukumäärän mukaan.

Rahoitusosuuksiin liittyvä menettely

Työttömyyskassalla on oikeus saada täysi valtionosuus ja työttömyysvakuutusrahaston osuus vain, jos sen jäsenmäärä on vähintään 8 000. Sosiaali- ja terveysministeriö voi Finanssivalvonnan esityksestä myöntää poikkeuksellisesti oikeuden täysiin osuuksiin sellaiselle työttömyyskassalle, jonka jäsenmäärä alittaa tämän rajan.

Työttömyyskassoille maksetaan lopulliset rahoitusosuudet kultakin kalenterivuodelta. Päätöksen lopullisista rahoitusosuuksista tekee sosiaali- ja terveysministeriö Finanssivalvonnan esityksestä. Työttömyysvakuutusrahasto maksaa työttömyyskassoille ennakkoa rahoitusosuuksista. Kun sosiaali- ja terveysministeriö on vahvistanut lopulliset rahoitusosuudet, työttömyyskassalle seuraavana vuonna maksettavista ennakkoista vähennetään työttömyyskassalle mahdollisesti liikaa maksettu osuus tai jos ennakoita on maksettu vahvistettuja rahoitusosuuksia vähemmän, työttömyyskassalle maksetaan lopullisten rahoitusosuuksien ja maksettujen ennakoiden välinen erotus.

Jäsenmaksut ja tasoitusrahasto

Työttömyyskassan jäsenmaksun vahvistaa Finanssivalvonta työttömyyskassan esityksen pohjalta. Työttömyyskassan jäsenmaksu on määrättävä siten, että se yhdessä rahoitusosuuksien kanssa riittää työttömyyskassan sitoumusten täyttämiseen. Lisäksi jäsenmaksua vahvistettaessa on otettava huomioon se, että työttömyyskassalla tulee olla työttömyyskassan rahoituksen ja maksuvalmiuden turvaamiseksi tasoitusrahasto. Tasoitusrahastoon siirretään työttömyyskassan vuotuinen ylijäämä.

Finanssivalvonta vahvistaa työttömyyskassan tasoitusrahaston vähimmäis- ja enimmäismäärän suuruuden ottaen huomioon kassan omalla vastuulla olevat etuusmenot ja hallintokustannukset. Jäsenmaksujen vahvistamisen yhteydessä vähimmäistaso määritellään siten, että otetaan huomioon edellisen vuoden toteutuneen, kuluvan vuoden toteutumisen ja seuraavan vuoden talousarviossa kassan omalla vastuulla olevien etuusmenojen ja hallintokustannusten keskiarvo.

Työttömyyskassa voi saada jäsenmaksun tasausta, jos sen maksamien työttömyysetuuspäivien lukumäärä on edellisenä vuonna ylittänyt olennaisesti kassojen jäsentä kohti lasketut keskimääräiset työttömyysetuuspäivät. Jäsenmaksun tasauksesta päättää työttömyysvakuutusrahasto, joka voi asiasta päättäessään ottaa huomioon myös työttömyyskassan tasoitusrahaston määrän.

Vajauksen täyttäminen

Jos palkansaajakassan tilinpäätös osoittaa vajuusta, sen täyttämiseen käytetään ensisijaisesti tasoitusrahastosta enintään 50 prosenttia. Jos tilinpäätös tästä huolimatta osoittaa vajuusta, palkansaajakassan vajuus täytetään työttömyyskassojen tukikassan varoista. Työttömyyskassojen tukikassaan kuuluvat kaikki palkansaajakassat ja sen tarkoituksena on tasoittaa eri aloilla vallitsevaa työttömyysrasitusta. Tukikassan varoja voidaan yhden kalenterivuoden aikana käyttää enintään puolet niiden määrästä. Jos palkansaajakassan vajuusta ei voida täyttää näillä keinoilla, vajuus täytetään valtion varoista työttömyyskassalle myönnettävällä lisäosuudella.

Yrittäjäkassan vajuus täytetään ensisijaisesti sen tasoitusrahastosta. Jos yrittäjäkassan tilinpäätös osoittaa vajuusta vielä senkin jälkeen, kun sen täyttämiseen on käytetty enintään 50 prosenttia tasoitusrahastosta, vajuus siirretään seuraavan vuoden tilinpäätökseen täytettäväksi työttömyyskassan varoista.

2. KESKEINEN LAINSÄÄDÄNTÖ JA MUUTOKSET VUODEN 2008 AIKANA

Keskeisimmät työttömyyskassojen toimintaa vuonna 2008 säätelevät lait ja asetukset olivat

- Työttömyyskassalaki (603/1984)
- Valtioneuvoston asetus työttömyyskassalain toimeenpanosta (272/2001)
- Laki työttömyysetuuksien rahoituksesta (555/1998)
- Työttömyysturvalaki (1290/2002)
- Valtioneuvoston asetus työttömyysturvalain täytäntöönpanosta (1330/2002)
- Valtioneuvoston asetus työttömyysetuutta määrättäessä huomioon otettavasta tulosta (1332/2002)
- Laki julkisesta työvoimapalvelusta (1295/2002)
- Vuorotteluvapaalaki (1305/2002)

Lainsäädännön muutokset

Työttömyysturvalain 15 luvun 1 §:n 5 momenttia muutettiin säädöksellä 1101/2007 1.1.2008 lukien. Muutoksen myötä soviteltua työttömyysetuutta voidaan myöntää 31.12.2009 saakka enimmäisajan täyttymisen estämättä.

Työttömyyskassalain 27 §:ää muutettiin 1.1.2008 lukien säädöksellä 1102/2007. Muutoksen jälkeen sosiaali- ja terveysministeriö tekee kaikilta osin päätökset työttömyyskassojen maksamien etuuksien valtionosuudesta ja työttömyysvakuutusrahaston osuudesta sekä hallintokuluihin kohdistuvista osuuksista Finanssivalvonnan esityksestä.

Työaikapankin käytön vaikutuksista työttömyysetuksiin annettiin säädös 1354/2007. Sillä muutettiin työttömyysturvalaissa etuuden saamisen yleisiä edellytyksiä, työssäoloehdot ja työttömyysetuuden sovittelua koskevia säännöksiä. Lisäksi tehtiin parannuksia niiden vanhuuseläkkeelle jääneiden asemaan, jotka toimivat tehtävissä, joissa on eroamisikä. Muutokset tulivat voimaan 1.1.2008.

Vuorotteluvapaalakia muutettiin 1.1.2008 lukien säädöksellä 1127/2007. Lain voimassaoloa muutettiin siten, että se on voimassa vuoden 2009 loppuun. Laissa olevia määräyksiä vuorotteluvapaan jaksottamisesta ja pidentämisestä sekä tilapäisestä työhön paluusta tarkennettiin. Työssäoloedellytystä koskevaa säännöstä yksinkertaistettiin samalla kun työssäoloedellytystä pidennettiin. Vuorottelukorvauksen perusteena olevan palkkatulon määrittämistä koskevaa säännöstä yksinkertaistettiin.

Työntekijän työeläkevakuutusmaksun ja palkansaajan työttömyysvakuutusmaksun huomioon ottamisesta annettiin laki (1344/2007). Työntekijän työeläkevakuutusmaksun ja palkansaajan työttömyysvakuutusmaksun huomioon ottamisesta työttömyysturvalain perusteella maksettavissa päivärahoissa annettiin myös sosiaali- ja terveysministeriön asetus (1351/2007). Muutokset tulivat voimaan 1.1.2008.

3. TYÖTTÖMYYSKASSOJEN TALOUS JA TILINPÄÄTÖSTIEDOT

Työttömyyskassojen rahavirrat 2008, miljoonaa euroa (muutos % vuodesta 2007)

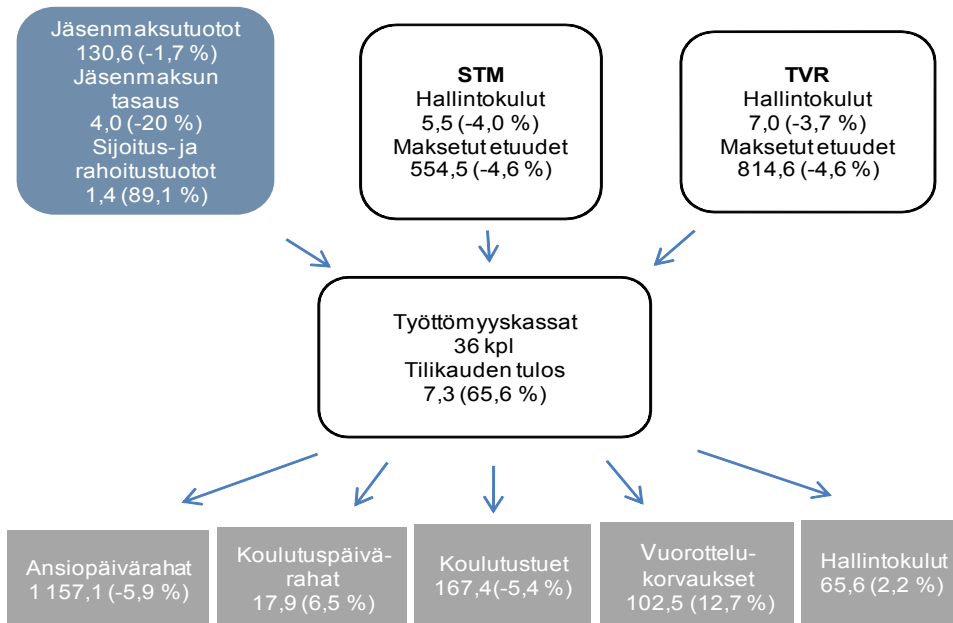

Työttömyyskassojen maksamien etuuksien menot laskivat 69,9 miljoonaa euroa edellisestä vuodesta. Muutokset jakaantuivat siten, että valtion menot laskivat 26,8 miljoonaa euroa, työttömyysvakuutusrahaston laskivat 39,6 miljoonaa euroa ja työttömyyskassojen laskivat 3,5 miljoonaa euroa.

Valtion osuus etuusmenoista oli noin 38 prosenttia, työttömyysvakuutusrahaston hieman yli 56 prosenttia ja työttömyyskassojen noin 5 prosenttia.

Taulukko 1. Työttömyyskassojen maksamat etuudet ja niiden rahoitusosuudet 2008								
	Etuusmenot		Valtio		TVR		Kassat	
	1 000 €	1 000 €	%	1 000 €	%	1 000 €	%	
Palkansaajien etuudet yhteensä	1 437 796	550 306	38,2	814 622	56,7	72 868	5,1	
Ansiopäivärahat	1 150 587	416 562	36,2	671 418	58,4	62 608	5,4	
Lisäpäivien ansiopäivärahat	137 430	0	0,0	129 873	94,5	7 558	5,5	
Lomautusajan ansiopäivärahat*	92 466	0	0,0	87 389	94,5	5 077	5,5	
Muut ansiopäivärahat	920 691	416 562	45,2	454 156	49,3	49 973	5,5	
Koulutuspäivärahat	17 856	7 608	42,6	9 289	52,0	958	5,4	
Koulutustuet	166 866	84 129	50,4	79 072	47,4	3 666	2,2	
Vuorottelukorvaukset	102 487	42 007	41,0	54 843	53,5	5 636	5,5	
Yrittäjien etuudet yhteensä	7 134	4 159	58,3	0	0,0	2 975	41,7	
Ansiopäivärahat	6 544	3 763	57,5	0	0,0	2 781	42,5	
Koulutuspäivärahat	100	64	63,5	0	0,0	36	36,5	
Koulutustuet	490	332	67,8	0	0,0	158	32,2	
Yhteensä	1 444 930	554 465	38,4	814 622	56,4	75 843	5,2	

*sisältää sääesteen ajalta maksetut ansiopäivärahat

Kassoille maksetut ennakot etuuksiin ja hallintomenoihin ylittivät valtion lopulliset rahoitusosuudet 12,1 miljoonalla eurolla ja rahaston lopulliset rahoitusosuudet 14,7 miljoonalla eurolla. Edellisenä vuonna kassoille maksetut ennakot ylittivät sosiaali- ja terveystieteiden osuuden 6,6 ja rahaston osuuden 11,3 miljoonalla eurolla.

Alijäämäisen tuloksen, yhteensä runsaat 6,0 miljoonaa euroa, teki kymmenen kassaa, jotka kaikki käyttivät omaa tasoitusrahastoaan vajauksen kattamiseen. Tukikassan varoja on tähän tarkoitukseen käytetty viimeksi vuonna 1997. Kassojen oma pääoma tuloksen siirron jälkeen nousi 2,5 prosenttia yhteensä 295,5 miljoonaan euroon. Jäsenmaksun tasausta maksettiin kahdeksalle kassalle yhteensä 4,0 miljoonaa euroa.

Vakuutusvalvontavirasto vahvisti tasoitusrahaston vähimmäismääräksi vuoden 2002 alusta 100 prosenttia kassan omalla vastuulla olevista menoista ja tasoitusrahaston enimmäismääräksi vahvistettiin 400 prosenttia. Yrittäjäkassoilla rahaston enimmäismäärä voi olla niiden rahoituksesta johtuen edellä todettua korkeampi. Vuonna 2008 ei yhdenkään kassan tasoitusrahaston määrä ollut alle 100 prosenttia, kun tilikauden tulos oli otettu huomioon. Kaikkien kassojen rahastoasteen keskiarvo oli 228 prosenttia, minimi 126, mediaani 206 ja maksimi 543.

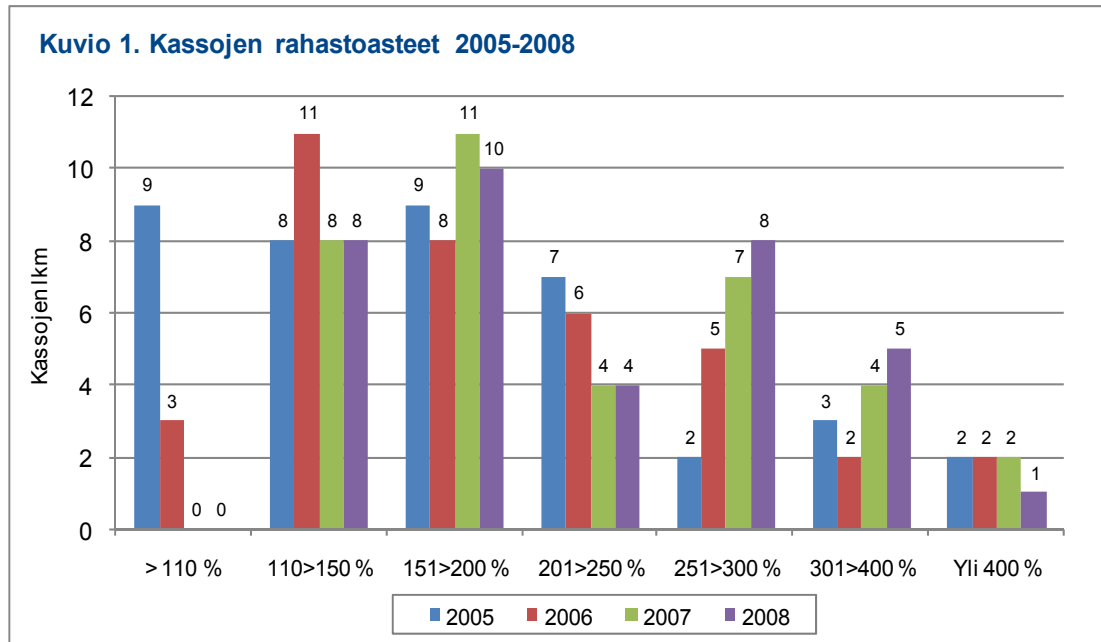

Tilinpäätöstiedot

Seuraavassa tarkastellaan muutoksia vuodelta 2008 verrattuna vuoteen 2007. Tarkastelu tehdään liitetaulukon 25 rakenteen mukaisesti.

Kulut ja tuotot

Vuonna 2008 työttömyyskassat maksoivat etuuksia yhteensä 1 445 miljoonaa euroa, vähennystä edelliseen vuoteen oli noin 5 prosenttia. Vakuutustoiminnan jäsenmaksutuotot olivat 130,6 miljoonaa euroa ja muut vakuutustoiminnan tuotot 12,6 miljoonaa euroa. Tuotot yhteensä laskivat 1,9 prosenttia edellisestä vuodesta. Valtion ja työttömyysvakuutusrahaston osuudet korvauksista laskivat edellisestä vuodesta noin 5 prosenttia 1 369,1 miljoonaan euroon. Kassojen omalla vastuulla olevat korvauskulut olivat noin 76 miljoonaa euroa, laskua vuoteen 2007 verrattuna oli yli 3 prosenttia.

Hallintokulut olivat yhteensä 65,6 miljoonaa euroa, nousua hieman yli 2 prosenttia. Valtion ja työttömyysvakuutusrahaston osuus kassojen hallintokuluista oli yhteensä 12,6 miljoonaa euroa. Työttömyyskassat saivat valtion ja työttömyysvakuutusrahaston osuutta hallintokuluihinsa yhteensä noin 19 prosenttia kokonaiskuluista. Kassojen oman henkilöstön palkat sivukuluineen nousivat yli 2 prosenttia 33,1 (32,1) miljoonaan euroon. Kassojen oman henkilöstön määrä oli 694 henkilötyövuotta, laskua vuoteen 2007 oli 24 henkilötyövuotta. Muilta ostettujen henkilöstöpalvelujen kustannukset laskivat edellisvuodesta noin 13 prosenttia ja olivat 4,2 (4,9) miljoonaa euroa. Ostettujen henkilötyövuosien määrä oli 91 henkilötyövuotta ja laskua vuoteen 2007 verrattuna oli kolme henkilötyövuotta.

Kuvio 2. Hallintokulut 2009, yhteensä 65,6 miljoonaa euroa

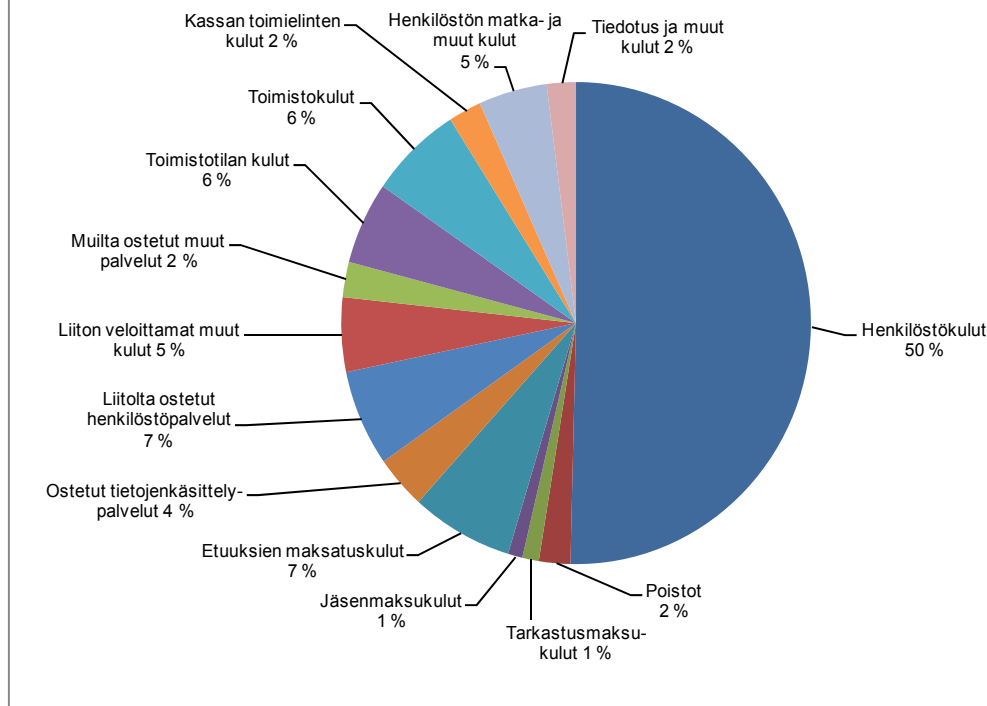

Tulos

Vakuutus toiminnan tuoton ylijäämä laski runsaalla 46 prosentilla edelliseen vuoteen verrattuna ja oli noin 1,7 (3,1) miljoonaa euroa. Tulos muodostui 20 (21) kassan vakuutus toiminnan 9,4 (10,3) miljoonan euron ylijäämästä ja 16 (15) kassan vakuutus toiminnan 7,7 (7,2) miljoonan euron alijäämästä.

Sijoitus- ja rahoitus toiminnan tuotot laskivat runsaalla 89 prosentilla ja olivat noin 1,4 miljoonaa euroa (12,8). Sijoitus toiminnasta tehtiin arvonalennuskirjauksia yhteensä noin 10,1 miljoonaa euroa (1,1). Muut sijoitus- ja rahoitus kulut olivat noin 3,1 miljoonaa euroa (0,3).

Satunnaiset erien tuotot laskivat vajaalla 20 prosentilla ja olivat noin 4,3 miljoonaa euroa (5,3). Suurimman osan tuotoista muodostivat jäsenmaksun tasaukset määrältään 4,0 (5,0) miljoonaa euroa. Satunnaisten erien ja tilinpäätössiirtojen jälkeen kirjattiin tilikauden tulokseksi ylijäämää 7,3 (21,3) miljoonaa euroa, jossa vähennystä edellisen vuoden ylijäämään on yli 65 prosenttia. Tulos kymmenen kassan osalta oli siirtojen jälkeen alijäämäinen yhteensä noin 6,1 miljoonaa euroa ja 26 kassan tulos oli yhteensä 13,4 miljoonaa euroa ylijäämäinen.

Tase

Taseen loppusumma oli 381,1 (361,8) miljoonaa euroa. Taseen pysyvät vastaavat laskivat noin 8 prosenttia ja olivat 164,9 (180,1) miljoonaa euroa. Pysyvien vastaavien sijoituksista suurimmat erät olivat: Muut osakkeet ja osuudet joiden määrä oli 64,6 miljoonaa euroa (75,1). Muut sijoitukset, jotka muodostuvat lähinnä vakuutus sijoituksista sekä rahastosijoituksista, oli 54,2 (59,9) miljoonaa euroa, ja joukkovelkakirjasijoitusten osuus oli 33,1 miljoonaa euroa (32,2).

Lyhytaikaisten saamisten ryhmässä tilityssaamiset sosiaali- ja terveysministeriöltä olivat 2,3 (3,9) miljoonaa euroa ja tilityssaamiset työttömyysvakuutusrahastolta 11,0 (6,8) miljoonaa euroa. Vakuutusmaksusaamiset olivat 19,0 (24,1) miljoonaa euroa. Takaisinperintäsaamiset olivat 9,7 (9,2) miljoonaa euroa. Lyhytaikaisten rahoitusarvopapereiden arvo oli 43,2 (29,8) miljoonaa euroa. Rahat ja pankkisaamiset olivat 125,0 (104,9) miljoonaa euroa, lisäystä edellisen vuoden taseeseen yli 19 prosenttia. Taulukossa 2 on esitetty kuinka kassojen varallisuus on sijoitettu vuosina 2005–2008.

Taulukko 2. Kassojen varojen sijoitukset 2005-2008

	2005	2006	2007	2008
Pysyvät vastaavat				
Kiinteistö- ja asunto-osakkeet	10 232 291	10 646 297	10 140 330	10 325 811
Muut osakkeet ja osuudet	52 801 242	68 079 082	75 068 183	64 643 187
Joukkovelkakirjasijoitukset	14 645 818	15 732 234	32 163 492	33 106 920
Muut sijoitukset	75 782 277	63 983 362	59 392 245	54 221 731
Pysyvät vastaavat yhteensä	153 461 628	158 440 975	176 764 250	162 297 649
Vaihtuvat vastaavat				
Osakkeet ja osuudet	1 828 902	7 845 352	9 432 797	4 842 193
Muut arvopaperit	7 951 060	14 729 625	20 340 337	38 584 159
Rahat ja pankkisaamiset	96 868 199	89 262 817	104 900 814	125 040 540
Vaihtuvat vastaavat yhteensä	106 648 161	111 837 794	134 673 948	168 466 892
Kaikki yhteensä	260 109 789	270 278 769	311 438 198	330 764 541

Vastattavissa oma pääoma oli tilikauden ylijäämän siirron jälkeen 295,5 (288,2) miljoonaa euroa. Lyhytaikaiset tilitysvelat sosiaali- ja terveysministeriölle kasvoivat ja olivat 14,5 (11,5) miljoonaa euroa. Tilitysvelka työttömyysvakuutusrahastolle kasvoi myös 25,5 (20,1) miljoonaa euroon. Yhteensä vieras pääoma, 85,5 (73,5) miljoonaa euroa, oli noin 16 prosenttia suurempi kuin edellisvuoden taseessa.

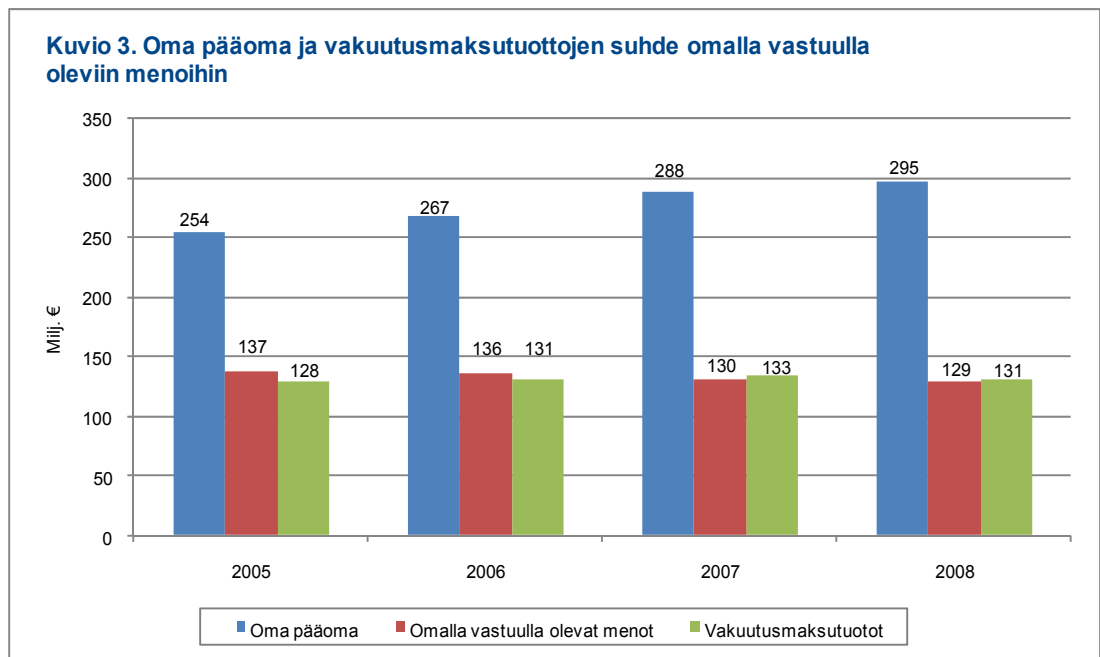

4. TYÖTTÖMYYSKASSOJEN JÄSENMÄÄRÄT JA JÄSENMAKSUT

Vuoden 2008 lopussa työttömyyskassoja oli yhteensä 36, joista kaksi oli yrittäjäkassaa.

Työttömyyskassoista saatujen tietojen mukaan kassoissa oli vuoden 2008 lopussa noin 1 980 000 jäsentä, joista 356 900 oli ns. yksilöjäseniä. Yksilöjäsenellä tarkoitetaan henkilöä, joka on ainoastaan työttömyyskassan jäsen, eikä kuulu kassan toimintaan lähellä olevaan ammattiliittoon. Jäsenmäärästä oli naisia 53 prosenttia. Edellisestä vuodesta jäsenmäärä nousi noin 3 100 jäsenellä. Jäsenmäärältään suurin kassa oli Yleinen työttömyyskassa YTK, jossa oli vuoden 2008 lopussa noin 274 200 jäsentä. Seuraavaksi suurimmat olivat IAET-kassa 192 000 jäsenellään ja Julkisten ja hyvinvointialojen työttömyyskassa lähes 178 000 jäsenellään. Tarkat tiedot kaikkien kassojen jäsenmääristä löytyvät liitetaulukosta 1.

Vuonna 2008 yhteensä 19 palkansaajakassaa peri jäseniltään prosenttiperusteista, ansioon sidottua jäsenmaksua ja loput 15 perivät euromääräistä jäsenmaksua. Yrittäjäkassat perivät yrittäjätulon mukaan määräytyvää prosenttiperusteista jäsenmaksua. Vakuutusvalvontavirasto vahvisti vuoden 2008 jäsenmaksut vuoteen 2007 verrattuna siten, että 15 työttömyyskassan jäsenmaksu aleni, viiden kassan nousi ja 16 kassan jäsenmaksu pysyi ennallaan. Tarkemmat jäsenmaksutiedot ovat liitetaulukossa 2.

Taulukko 3. Työttömyyskassojen lukumäärä ja jäsenmäärän kehitys 1992-2008

Vuosi	Kassojen lkm 31.12.	Jäsenmäärä yhteensä	Muutos ed. vuodesta	Palkansaajakassat	Yrittäjäkassat
1992	71	1 832 907	62 272	1 832 907	
1993	70	1 859 443	26 536	1 859 443	
1994	68	1 862 066	2 623	1 862 066	
1995	67	1 882 525	20 459	1 876 708	5 817
1996	66	1 895 415	12 890	1 887 441	7 974
1997	51	1 895 134	-281	1 885 317	9 817
1998	50	1 897 610	2 476	1 886 406	11 204
1999	49	1 911 321	13 711	1 899 585	11 736
2000	48	1 921 900	10 579	1 908 914	12 986
2001	43	1 939 532	17 632	1 925 962	13 570
2002	42	1 941 472	1 940	1 927 190	14 282
2003	42	1 955 937	14 465	1 941 048	14 889
2004	40	1 965 181	9 244	1 949 507	15 674
2005	40	1 974 281	9 100	1 957 869	16 412
2006	37	1 968 330	-5 951	1 950 568	17 762
2007	36	1 976 956	8 626	1 956 970	19 986
2008	36	1 980 100	3 144	1 957 468	22 632

5. MAKSETUT ETUUEDET JA ETUUKSIEN SAAJAT

Työttömyyskassat maksoivat jäsenilleen etuuksia yhteensä 1 444,9 miljoonaa euroa 28,4 miljoonalta päivältä vuonna 2008. Etuuksien saajia oli vuoden aikana yhteensä 254 800. Kuviossa 4 on esitetty etuuksien saajien jakautuminen iän ja sukupuolen mukaan vuonna 2008.

Työttömyyskassojen maksamien etuuksien rahamäärä laski edellisestä vuodesta yhteensä 69,9 miljoonaa euroa. Pidemmän aikavälin kehitys (2005–2008) on esitetty kuviossa 5. Maksettuja etuuspäiviä kertyi vuoden 2008 aikana yhteensä 2,2 miljoonaa vähemmän kuin edellisenä vuonna. Etuuksien saajia oli puolestaan noin 6 700 vähemmän kuin vuonna 2007. Taulukkoon 4 on koottu tiedot maksetuista etuuksista, etuuspäivistä ja etuuksien saajista vuosilta 2005–2008.

Tarkempia tietoja maksetuista etuuksista ja etuuksien saajista työttömyyskassoittain ja muun muassa iän, sukupuolen, alueen ja ammatin mukaan löytyy liitetaulukoista 4–21.

Taulukko 4. Maksetut etuudet, etuuspäivät ja etuuksien saajat 2005-2008					
	2005	2006	2007	2 008	Muutos %
Maksettu määrä	1 000 €				
Ansiopäiväraha	1 458 836	1 376 493	1 230 141	1 157 133	-5,9
Koulutuspäiväraha	15 062	15 446	16 857	17 956	6,5
Koulutustuki	172 831	167 388	176 908	167 356	-5,4
Vuorottelukorvaus	64 569	77 289	90 945	102 487	12,7
Yhteensä	1 711 298	1 636 616	1 514 854	1 444 932	-4,6
Etuuspäivät	1 000 kpl				
Ansiopäiväraha	31 729	29 218	25 443	23 234	-8,7
Koulutuspäiväraha	294	294	315	326	3,7
Koulutustuki	2 937	2 753	2 809	2 580	-8,1
Vuorottelukorvaus	1 581	1 841	2 099	2 282	8,7
Yhteensä	36 541	34 106	30 665	28 423	-7,3
Etuuksien saajat	ikm				
Ansiopäiväraha	276 469	255 924	232 619	224 720	-3,4
Koulutuspäiväraha	2 233	2 354	2 436	2 406	-1,2
Koulutustuki	33 334	32 022	32 608	29 249	-10,3
Vuorottelukorvaus	16 691	18 641	21 034	22 379	6,4
Yhteensä	299 917	281 505	261 500	254 794	-2,6

Ansiopäivärahat

Ansiopäivärahoja työttömyyskassat maksoivat jäsenilleen yhteensä 1 157,1 miljoonaa euroa 23,2 miljoonalta päivältä vuoden 2008 aikana. Ansiopäivärahojen yhteenlaskettu rahamäärä laski edellisestä vuodesta yhteensä 73,0 miljoonaa euroa. Maksettujen ansiopäivärahapäivien lukumäärä laski 2,2 miljoonalla päivällä edelliseen vuoteen verrattuna. Ansiopäivärahan saajia oli vuoden 2008 aikana yhteensä 224 700, mikä oli noin 7 900 saajaa vähemmän kuin vuonna 2007. Kaikista ansiopäivärahan saajista naisten osuus oli noin 56 prosenttia. Kuviossa 6 on esitetty ansiopäivärahan saajat sekä erikseen lomautusajan ansiopäivärahan saajat kuukauden lopussa vuosina 2005–2008.

Ansiopäivärahan suuruus, kesto ja saajat

Keskimääräinen ansiopäiväraha oli 49,80 euroa päivässä, mikä oli 1,45 euroa enemmän kuin edellisenä vuonna. Ansiopäivärahan suuruusjakauma sukupuolittain on esitetty kuviossa 7. Keskimääräistä ansiopäivärahaa alentavat sovitellut päivärahat, joiden osuus maksetuista ansiopäivärahoista vuonna 2008 oli vajaat 9 prosenttia. Sovitellun ansiopäivärahan suuruus oli keskimäärin 27,99 euroa päivässä. Kokonaan työttömien keskimääräinen ansiopäiväraha oli 53,44 euroa. Sovitellun ansiopäivärahan alentavaa vaikutusta keskimääräiseen ansiopäivärahaan kompensoivat osaltaan korotettua ansio-osaa sisältäneet ansiopäivärahat, joiden osuus kaikista maksetuista ansiopäivärahoista oli noin 6 prosenttia. Keskimäärin korotettua ansio-osaa sisältävän ansiopäivärahan suuruus vuonna 2008 oli 71,97 euroa päivässä. Työllistymisohjelmallisää sisältäneen ansiopäivärahan suuruus oli keskimäärin 76,38 euroa päivässä ja sen osuus oli reilu prosentti kaikista ansiopäivärahamenoista.

Ansiopäivärahaa maksettiin keskimäärin 103 päivältä. Tarkasteltaessa ansiopäivärahan saajia työttömyyskauden keston mukaan vuoden 2008 lopussa (liitetaulukko 20) havaitaan, että lähes 27 prosentilla saajista työttömyys oli yhdenjaksoisesti kestänyt enintään kuukauden. Vastaavasti niitä, joiden työttömyys oli kestänyt yli vuoden, oli noin 19 prosenttia saajista. Kun saajia tarkastellaan 500 päivän enimmäisaikalaskurin mukaan (liitetaulukko 21), jolloin mukana ovat ansiopäivärahan saajien lisäksi myös koulutuspäivärahan saajat, havaitaan, että noin 33 prosentilla saajista enimmäisaikalaskuriin oli kertynyt vuoden 2008 loppuun mennessä enintään 50 maksettua täyttä työttömyyspäivärahapäivää, mikä tarkoittaa hieman yli kahta kuukautta. Enintään 100 päivää eli vähän alle viisi kuukautta maksettua täysiä työttömyyspäivärahapäiviä oli kertynyt enimmäisaikalaskuriin kaiken kaikkiaan reilulla 47 prosentilla saajista.

Ansiopäivärahan saajien ikäryhmittäisestä vertailusta nähdään, että vuoden 2008 aikana ansiopäivärahaa saaneista vajaa viidennes oli 55–59-vuotiaita (liitetaulukko 15). Kaiken kaikkiaan reilut kaksi viidesosaa saajista oli yli 50-vuotiaita. Alle 30-vuotiaiden osuus oli noin kymmenesosa. Ansiopäivärahan saaja oli vuonna 2008 keskimäärin 46-vuotias. Etuuden suuruus ja keskimääräinen kesto iän ja sukupuolen mukaan jaoteltuina löytyvät liitetaulukosta 16.

Tarkasteltaessa ansiopäivärahan saajia etuuden perusteena olevan palkan mukaan (liitetaulukko 17) havaitaan, että suurimmalla osalla ansiopäivärahan saajista – lähes 77 prosentilla – etuuden perusteena oleva palkka oli 1 000–2 500 euroa. Yli 5 000 euron perustepalkka oli ainoastaan reilulla prosentilla kaikista ansiopäivärahan saajista. Vertailtaessa perustepalkkoja sukupuolittain havaitaan, että etuuden perusteena oleva palkka oli vähintään 3 000 euroa kuukaudessa reilulla 16 prosentilla miehistä, mutta ainoastaan hieman yli kolmella prosentilla naisista. Vastaavasti perustepalkka

jäi alle 1 500 euron kaiken kaikkiaan noin 15 prosentilla miehistä, kun vastaava osuus naisista oli peräti 42 prosenttia.

Ansiopäivärahamenot työttömyyslajeittain

Ansiopäivärahamenot kasvoivat edellisvuoteen verrattuna viidessä työttömyyskassassa. Rakennusalan työttömyyskassassa ansiopäivärahamenot kasvoivat eniten, noin 8 prosenttia. Toiseksi eniten kasvua oli Paperityöväen työttömyyskassassa, vajaat 7 prosenttia, ja kolmanneksi eniten Opettajien työttömyyskassassa, noin kolme prosenttia. Yhteensä 31 työttömyyskassan ansiopäivärahamenot laskivat siten, että pienin suhteellinen lasku oli vajaat puoli prosenttia ja suurin lähes 30 prosenttia. Suhteellisesti eniten menot laskivat Vakuutusväen työttömyyskassassa, lähes 30 prosenttia, toiseksi eniten Posti- ja logistiikka-alan työttömyyskassassa, reilut 23 prosenttia, ja kolmanneksi eniten Rahoitus- ja Erityisalojen työttömyyskassassa, yhteensä hieman alle 23 prosenttia. Seuraavassa on kerrottu ansiopäivärahamenoista työttömyyslajeittain. Työttömyyslajit eivät ole toisiaan poissulkevia eli sama henkilö voi kuulua useaan lajiluokkaan.

Lisäpäivien ansiopäivärahamenot laskivat peräti 42,6 miljoonaa euroa eli vajaat 24 prosenttia edellisestä vuodesta. Saajien määrä väheni reilulla 5 000 henkilöllä. Työttömyyskassat maksoivat ansiopäivärahoja lisäpäiviltä yhteensä 136,1 miljoonaa euroa, mikä oli vajaat 12 prosenttia ansiopäivärahojen maksatuksesta. Lisäpäivämenojen osuus kaikista maksetuista ansiopäivärahoista oli suurin Ilmailu- ja Rautatiekuljetusalan työttömyyskassassa, yhteensä noin 36 prosenttia. Posti- ja logistiikka-alan työttömyyskassassa lisäpäivämenojen osuus kaikista maksetuista ansiopäivärahoista oli 32 prosenttia ja Rahoitus- ja Erityisalojen työttömyyskassassa reilut 30 prosenttia. Palkansaajakassoista suhteellisesti vähiten maksettiin ansiopäivärahaa lisäpäiviltä Journalistien ja esittävien taiteilijoiden työttömyyskassassa, jossa lisäpäivämenojen osuus oli kolme prosenttia kaikista maksetuista ansiopäivärahoista. Opettajien työttömyyskassassa vastaava osuus oli hieman yli neljä prosenttia. Terveystieteiden ja Erityiskoulutettujen työttömyyskassoissa lisäpäivämenojen osuus oli molemmissa vajaat viisi prosenttia kaikista maksetuista ansiopäivärahoista.

Lomautusajalta maksettujen ansiopäivärahojen rahamäärä kasvoi yhteensä 19,6 miljoonaa euroa eli lähes 27 prosenttia edellisestä vuodesta. Saajien määrä lisääntyi noin 9 800 henkilöllä. Lomautusajan ansiopäivärahat sisältävät sekä kokoaikaisesti lomautetuille maksetut täydet ansiopäivärahat että osa-aikaisesti lomautetuille maksetut sovitellut ansiopäivärahat. Lomautusajan ansiopäivärahoja maksettiin yhteensä 92,2 miljoonaa euroa, mikä oli 8 prosenttia kaikista maksetuista ansiopäivärahoista. Suhteellisesti eniten ansiopäivärahoja lomautuksen ajalta maksettiin Rakennusalan työttömyyskassassa, yhteensä reilut 29 prosenttia kaikista maksetuista ansiopäivärahoista. Sähköalojen työttömyyskassassa vastaava osuus oli noin 24 prosenttia ja Puu- ja erityisalojen työttömyyskassassa lähes 23 prosenttia. Palkansaajakassoista suhteellisesti vähiten lomautusajan ansiopäivärahoja maksettiin Vakuutusväen työttömyyskassassa, jossa lomautusajalta maksettujen ansiopäivärahojen osuus kaikista maksetuista ansiopäivärahoista jäi hyvin lähelle nollaa. Posti- ja logistiikka-alan ja Rahoitus- ja Erityisalojen työttömyyskassoissa vastaava osuus oli molemmissa vajaat puoli prosenttia kaikista maksetuista ansiopäivärahoista.

Soviteltuja ansiopäivärahoja maksettiin 101,1 miljoonaa euroa, yhteensä 3,6 miljoonalla päivältä. Sovitellut ansiopäivärahat sisältävät kaikki soviteltuna maksetut ansiopäivärahat – myös osa-aikaisen lomautuksen perusteella maksetut sovitellut ansiopäivärahat. Soviteltuna maksettujen ansiopäivärahojen osuus oli lähes 9 prosenttia kaikista maksetuista ansiopäivärahoista. Keskimäärin sovitellun ansiopäivärahan suuruus vuonna 2008 oli 27,99 euroa päivässä. Sovitelluista ansiopäivärahoista noin

53 prosenttia maksettiin osa-aikatyön perusteella ja lähes 37 prosenttia satunnaisen kokoaikatyön perusteella. Kuviossa 8 on esitetty ansiopäivärahamenot jaoteltuna täytenä maksettuihin (kokonaan työtön ja kokonaan lomautettu) sekä soviteltuna maksettuihin.

Soviteltua ansiopäivärahaa maksettiin vuoden aikana yhteensä noin 54 000 työttömyyskassan jäsenelle, mikä on noin 3 100 saajaa vähemmän kuin edellisellä vuonna. Suhteellisesti eniten sovitellun päivärahan saajia oli Journalistien ja esittävien taiteilijoiden työttömyyskassassa, yhteensä lähes 60 prosenttia kaikista ansiopäivärahan saajista. Lähi- ja perushoitajien työttömyyskassassa sovitellun saajien osuus oli reilut 44 prosenttia ja Terveystieteiden työttömyyskassassa reilut 41 prosenttia kaikista ansiopäivärahan saajista. Suhteellisesti vähiten sovitellun saajia oli Paperityöväen työttömyyskassassa, jossa osuus oli vajaat 7 prosenttia kaikista ansiopäivärahan saajista sekä Ilmailu- ja Rautatiekuljetusalan työttömyyskassassa, jossa soviteltua ansiopäivärahaa sai reilut 7 prosenttia kaikista ansiopäivärahan saajista. Kolmanneksi vähiten sovitellun saajia oli Sähköalojen työttömyyskassassa, vajaat 9 prosenttia kaikista ansiopäivärahan saajista.

Soviteltua ansiopäivärahaa on mahdollista tietyissä tilanteissa maksaa ilman päätöstä niin sanottuna ennakkomaksuna jo ennen kuin työttömyyskassalle on toimitettu työnantajan vahvistamat palkkatiedot. Vuoden 2008 aikana soviteltua ansiopäivärahaa maksoi ennakkomaksuna seitsemän työttömyyskassaa yhteensä 35 saajalle. Suurin osa ennakkomaksun saajista oli Lähi- ja perushoitajien työttömyyskassan jäseniä.

Yrittäjien ansiopäivärahoja maksettiin vuonna 2008 yhteensä 6,5 miljoonaa euroa, mikä oli noin 52 000 euroa eli vajaan prosentin vähemmän kuin edellisellä vuonna. Saajia oli yhteensä reilut 1 100 henkilöä.

Palkansaajakassat maksoivat *yrittäjien ansiopäivärahoja niin sanotun jälkisuojan perusteella* reilut 0,1 miljoonaa euroa, yhteensä noin 50 saajalle. Vastaavasti yrittäjäkassat maksoivat *palkansaajien ansiopäivärahoja jälkisuojan perusteella* reilut 0,9 miljoonaa euroa, yhteensä noin 150 saajalle.

Sääesteiden ajalta maksettiin ansiopäivärahoja vuonna 2008 noin 20 saajalle, yhteensä noin 13 800 euroa. Sääesteellä tarkoitetaan sellaista tilannetta, jolloin metsä- tai rakennusalailla työskentelevien henkilöiden työnteko estyy pakkasen vuoksi. Tällöin heille voidaan tietyillä edellytyksillä maksaa täyttä ansiopäivärahaa.

Taulukossa 5 on esitetty muutamia keskeisiä tietoja ansiopäivärahoista lajeittain.

Korotettu ansio-osa ja työllistymisohjelmallisä

Työttömyyskassat maksoivat korotettua ansio-osaa noin 12 800 ansiopäivärahan saajalle. Korotettua ansio-osaa sisältäneitä ansiopäivärahoja maksettiin suhteellisesti eniten Paperityöväen työttömyyskassassa, jossa korotettua ansio-osaa sisältäneiden ansiopäivärahojen osuus oli reilut 21 prosenttia ansiopäivärahamenoista. Toiseksi eniten korotettua ansio-osaa sisältäneitä ansiopäivärahoja maksettiin Ilmailu- ja Rautatiekuljetusalan työttömyyskassassa, yhteensä reilut 14 prosenttia kaikista maksetuista ansiopäivärahoista. Toimihenkilöiden työttömyyskassassa vastaava osuus oli noin 13 prosenttia. Vähiten korotettua ansio-osaa sisältäneitä ansiopäivärahoja maksettiin Lähi- ja perushoitajien ja Opettajien työttömyyskassoissa, joissa molemmissa korotettua ansio-osaa sisältäneiden ansiopäivärahojen osuus jäi alle puoleen prosenttiin kaikista maksetuista ansiopäivärahoista. Suomen Yrittäjäin työttömyyskas-

sassa vastaava osuus oli puoli prosenttia. Korotettua ansio-osaa sisältäneen ansiopäivärahan suuruus vuonna 2008 oli keskimäärin 71,97 euroa päivässä.

Työllistymisohjelmallisää maksettiin noin 9 200 ansiopäivärahan saajalle. Suhteellisesti eniten työllistymisohjelmallisää sisältäneitä ansiopäivärahoja maksettiin Lääkärien työttömyyskassassa, yhteensä reilut kaksi prosenttia kaikista maksetuista ansiopäivärahoista. Myös Kemian työttömyyskassassa työllistymisohjelmallisää sisältäneiden ansiopäivärahojen osuus kaikista ansiopäivärahamenoista oli hieman yli kaksi prosenttia. IAET- kassassa vastaava osuus oli hieman alle kaksi prosenttia. Palkansaajakassoista vähiten työllistymisohjelmallisää sisältäneitä ansiopäivärahoja maksettiin Rahoitus- ja Erityisalojen, Seurakuntien Viran- ja Toimenhaltijain sekä Suomen Merimies-Unionin työttömyyskassoissa, kaikissa osuus oli 0,2 prosenttia kaikista maksetuista ansiopäivärahoista. Työllistymisohjelmallisää sisältäneen ansiopäivärahan suuruus vuonna 2008 oli keskimäärin 76,38 euroa päivässä.

Työttömyyskassakohtaiset tiedot korotettua ansio-osaa ja työllistymisohjelmallisää sisältäneistä ansiopäivärahoista on esitetty liitetaulukoissa 9 ja 10. Taulukkoon 6 on koottu tiedot korotettua ansio-osaa sekä työllistymisohjelmallisää sisältäneiden etuuk-sien saajista ja euromääristä vuosina 2005–2008.

Taulukko 5. Ansiopäivärahat lajeittain 2008						
	Maksettu määrä, 1000 €	Muutos% 07-08	Päivät 1 000 kpl	Muutos% 07-08	Saajat lkm	Muutos% 07-08
Ansiopäivärahat yhteensä	1 157 133	-5,9	23 234	-8,7	224 720	-3,4
Palkansaajien ansiopäivärahat	1 150 589	-6,0	23 080	-8,7	223 572	-3,4
Yrittäjien ansiopäivärahat	6 544	-0,8	154	-4,3	1 148	-1,1
Kokonaan työttömien ansiopäivärahat*	966 793	-8,1	18 091	-10,6	173 162	-8,2
Sovittelut ansiopäivärahat	101 131	-5,7	3 613	-8,3	54 018	-5,4
Lisäpäivien ansiopäivärahat	136 105	-23,9	2 662	-25,2	21 048	-19,5
Lomautusajan ansiopäivärahat**	92 157	27,0	1 636	22,4	39 459	33,0
Korotettua ansio-osaa sisältäneet	69 860	-10,8	971	-13,4	12 786	-9,7
Työllistymisohjelmällisiä sisältäneet	12 876	1,3	169	-1,2	9 210	-0,7
	€/pv	pv/saaja	Osuus% ansiopäivä- rahoista	Osuus% ansiopvr. saajista		
Ansiopäivärahat yhteensä	49,80	103				
Palkansaajien ansiopäivärahat	49,85	103	99,4	99,5		
Yrittäjien ansiopäivärahat	42,58	131	0,6	0,5		
Kokonaan työttömien ansiopäivärahat*	53,44	104	83,6	77,1		
Sovittelut ansiopäivärahat	27,99	67	8,7	24,0		
Lisäpäivien ansiopäivärahat	51,12	126	11,8	9,4		
Lomautusajan ansiopäivärahat**	56,32	41	8,0	17,6		
Korotettua ansio-osaa sisältäneet	71,97	76	6,0	5,7		
Työllistymisohjelmällisiä sisältäneet	76,38	18	1,1	4,1		

*ei sisällä sääestepäiviä eikä koko aikaisesti lomautettuja

**sisältää sekä koko aikaisesti lomautetut että lyhennetylle työpäivälle tai -viikolle lomautetut

Koulutuspäiväraha

Työttömyyskassat maksoivat koulutuspäivärahoja vuoden 2008 aikana yhteensä lähes 18,0 miljoonaa euroa, mikä oli noin 1,1 miljoonaa euroa eli vajaat 7 prosenttia enemmän kuin edellisenä vuonna. Koulutuspäivärahan saajia oli noin 2 400. Keskimäärin koulutuspäivärahaa maksettiin 55,02 euroa päivässä 136 päivältä. Suhteellisesti eniten koulutuspäivärahaa maksettiin Viestintäalan työttömyyskassassa ja Työttömyyskassa Nomeissa, joissa molemmissa reilut kaksi prosenttia kaikista maksetuista etuuksista oli koulutuspäivärahoja. Erityisalojen Toimihenkilöiden työttömyyskassassa vastaava osuus oli vain niukasti yli kaksi prosenttia. Suhteellisesti vähiten koulutuspäivärahaa maksettiin Lääkärien työttömyyskassassa, jossa vain 0,1 prosenttia kaikista maksetuista etuuksista oli koulutuspäivärahoja. Lakimiesten ja Rakennusalan työttömyyskassoissa vastaava osuus oli molemmissa 0,2 prosenttia.

Korotettu ansio-osa

Koulutuspäivärahaa, joka sisälsi korotetun ansio-osan, maksettiin noin 340 saajalle. Korotettua ansio-osaa sisältänyttä koulutuspäivärahaa maksettiin suhteellisesti eniten Posti- ja logistiikka-alan työttömyyskassassa, jossa korotettua ansio-osaa sisältäneiden koulutuspäivärahojen osuus oli noin 45 prosenttia koulutuspäivärahamenoista. Toiseksi eniten korotettua ansio-osaa sisältäviä koulutuspäivärahoja maksettiin Viestintäalan työttömyyskassassa, yhteensä 40 prosenttia kaikista maksetuista koulutuspäivärahoista. Sähköalojen työttömyyskassassa vastaava osuus oli reilut 38 prosenttia. Palkansaajakassoista korotettua ansio-osaa sisältänyttä koulutuspäivärahaa ei maksettu lainkaan Lakimiesten, Lähi- ja perushoitajien, Lääkärien sekä Rahoitus- ja Erityisalojen työttömyyskassoissa. Korotettua ansio-osaa sisältäneen koulutuspäivärahan suuruus oli keskimäärin 67,37 euroa päivässä.

Koulutustuki

Koulutustukea maksettiin yhteensä 167,4 miljoonaa euroa, mikä oli 9,6 miljoonaa euroa eli reilut viisi prosenttia vähemmän kuin edellisenä vuonna. Koulutustuen saajia oli yhteensä noin 29 200. Keskimääräinen koulutustuki, joka sisältää ansiotuen ja yläläpikorvaukset oli 64,86 euroa päivässä. Suhteellisesti eniten koulutustukea maksettiin Suomen Elintarviketyöläisten työttömyyskassassa, jossa yhteensä vajaat 22 prosenttia kaikista maksetuista etuuksista oli koulutustukea. Kemian työttömyyskassassa vastaava osuus oli reilut 20 prosenttia ja Metallityöväen työttömyyskassassa hieman yli 16 prosenttia. Suhteellisesti vähiten koulutustukea maksettiin Lääkärien työttömyyskassassa, jossa koulutustuen osuus kaikista maksetuista etuuksista jäi hyvin lähelle nollaa. Opettajien työttömyyskassassa koulutustuen osuus kaikista maksetuista etuuksista oli noin neljä prosenttia. Journalistien ja esittävien taiteilijoiden työttömyyskassassa vastaava osuus oli vajaat kuusi prosenttia.

Korotettu ansio-osa ja työllistymisohjelmallisä

Korotettua ansio-osaa sisältänyttä koulutustukea maksettiin noin 2 000 saajalle. Suhteellisesti eniten sitä maksettiin Toimihenkilöiden työttömyyskassassa, jossa korotettua ansio-osaa sisältäneiden koulutustukien osuus oli lähes 17 prosenttia koulutustukimenoista. Toiseksi eniten korotettua ansio-osaa sisältänyttä koulutustukea maksettiin Viestintäalan työttömyyskassassa, yhteensä hieman yli 16 prosenttia kaikista maksetuista koulutustuista. Sähköalojen työttömyyskassassa vastaava osuus oli reilut 15 prosenttia. Korotettua ansio-osaa sisältänyttä koulutustukea ei maksettu lainkaan Ammatinharjoittajien ja yrittäjien, Lakimiesten, Lähi- ja perushoitajien, Lääkärien, Seurakuntien Viran- ja Toimenhaltijain sekä Suomen Merimies-Unionin työttömyyskassoissa. Korotettua ansio-osaa sisältäneen koulutustuen suuruus oli keskimäärin 66,38 euroa päivässä.

Työllistymisohjelmallisää sisältänyttä koulutustukea maksettiin noin 5 400 saajalle. Suhteellisesti eniten työllistymisohjelmallisää sisältänyttä koulutustukea maksettiin Kemian työttömyyskassassa, jossa yhteensä 37 prosenttia kaikista maksetuista koulutustuista sisälsi työllistymisohjelmallisän. Paperityöväen työttömyyskassassa vastaava luku oli 35 prosenttia. Kolmanneksi eniten työllistymisohjelmallisää sisältänyttä koulutustukea maksettiin Suomen Elintarviketyöläisten työttömyyskassassa, noin 34 prosenttia kaikista maksetuista koulutustuista. Lääkärien työttömyyskassassa työllistymisohjelmallisää sisältänyttä koulutustukea ei maksettu lainkaan vuoden 2008 aikana. Suomen Merimies-Unionin työttömyyskassassa noin puolitoista prosenttia kaikista maksetuista koulutustuista sisälsi työllistymisohjelmallisän. Lähi- ja perushoitajien

työttömyyskassassa vastaava osuus oli hieman alle kaksi prosenttia. Työllistymisohjelmallista sisältäen koulutustuen suuruus oli keskimäärin 75,11 euroa päivässä.

Taulukko 6. Korotettua ansio-osaa tai työllistymisohjelmallista sisältäneet etuudet 2005-2008									
	2005		2006		2007		2008		
	saajat	€/pv	saajat	€/pv	saajat	€/pv	saajat	€/pv	
Ansiopäiväraha									
korotettu ansio-osa	18 605	64,34	15 619	66,74	14 165	69,85	12 786	71,97	
työllistymisohjelmallista	3 326	67,63	9 347	71,03	9 277	74,35	9 210	76,38	
Koulutuspäiväraha									
korotettu ansio-osa	188	64,50	282	64,10	329	64,58	339	67,37	
Koulutustuki									
korotettu ansio-osa	2 802	64,71	2 316	64,66	2 060	65,37	2 003	66,38	
työllistymisohjelmallista	685	67,40	3 488	70,81	5 556	73,76	5 373	75,11	

Vuorottelukorvaus

Työttömyyskassat maksoivat vuorottelukorvauksia vuonna 2008 yhteensä 102,5 miljoonaa euroa, mikä on 11,5 miljoonaa euroa eli lähes 13 prosenttia enemmän kuin edellisenä vuonna. Vuorottelukorvauksen saajia oli noin 22 400 eli noin 1 300 saajaa enemmän kuin vuonna 2007. Lukumääräisesti eniten vuorotteluvapaan käyttäjiä oli Julkisten ja hyvinvointialojen työttömyyskassan jäsenissä, yhteensä noin 3 500 vuorottelukorvauksen saajaa. Palkansaajakassoista vähiten vuorottelukorvauksen saajia oli Myynnin ja markkinoinnin ammattilaisten työttömyyskassassa, jossa saajia oli noin 60 henkilöä.

Keskimääräinen vuorottelukorvaus oli 44,91 euroa päivässä. Suhteellisesti eniten vuorottelukorvauksia maksettiin Lääkärien työttömyyskassassa, jossa yhteensä miltei 66 prosenttia kaikista maksetuista etuuksista oli vuorottelukorvauksia. Terveystieteiden alan työttömyyskassassa vastaava osuus oli vajaat 34 prosenttia ja Julkisten alojen teknisten työttömyyskassassa noin 27 prosenttia. Palkansaajakassoista suhteellisesti vähiten vuorottelukorvauksia maksettiin Rakennusalan työttömyyskassassa, jossa vuorottelukorvausten osuus kaikista maksetuista etuuksista oli reilut puoli prosenttia. Myynnin ja markkinoinnin ammattilaisten työttömyyskassassa ja Puu- ja erityisalojen työttömyyskassassa vastaava osuus oli molemmissa hieman yli kaksi prosenttia.

Kuvio 4. Työttömyyskassojen maksamien etuuksien saajat iän ja sukupuolen mukaan 2008

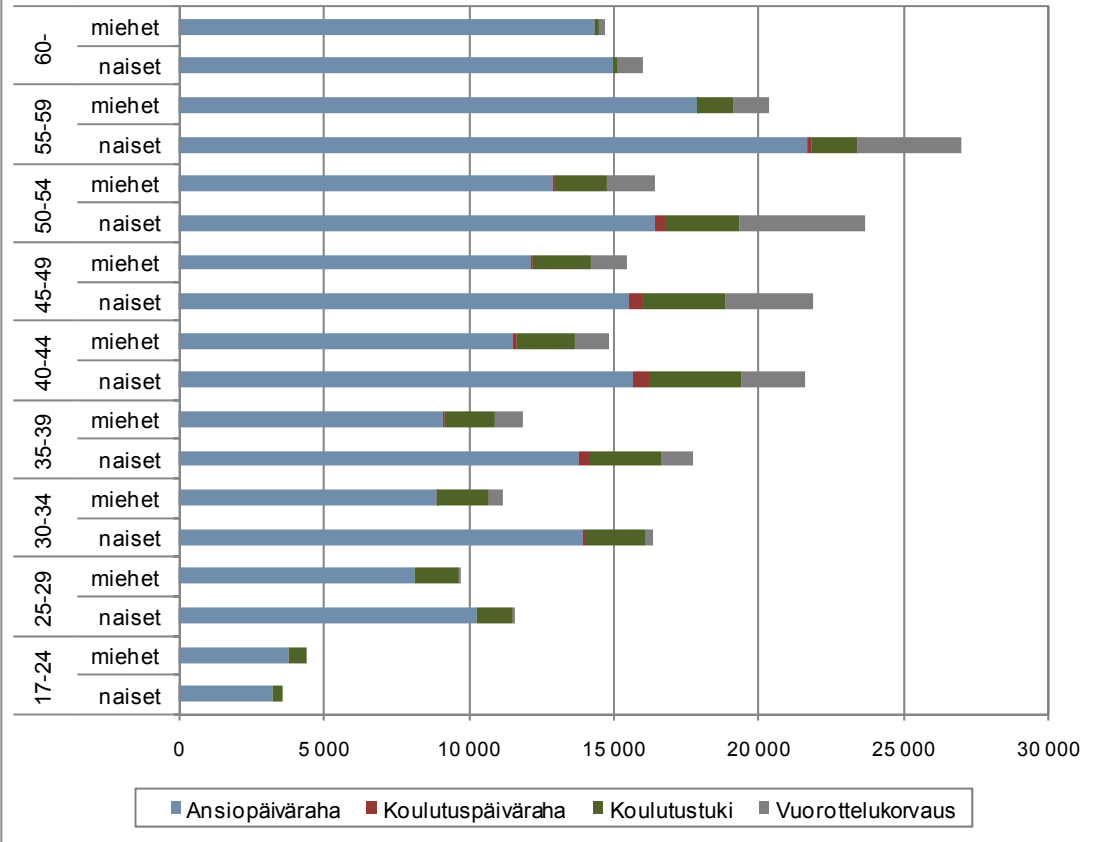

Kuvio 5. Maksetut etuudet 2005-2008

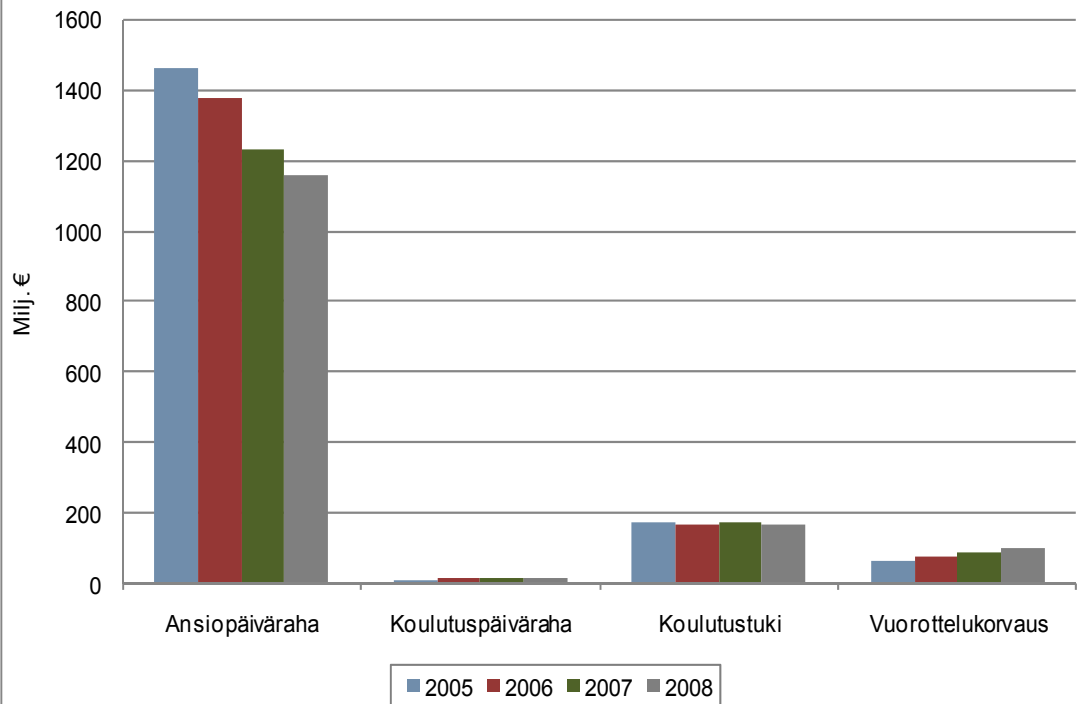

Kuvio 6. Ansiopäivärahan ja lomautusajan ansiopäivärahan saajat kuukauden lopussa 2005-2008

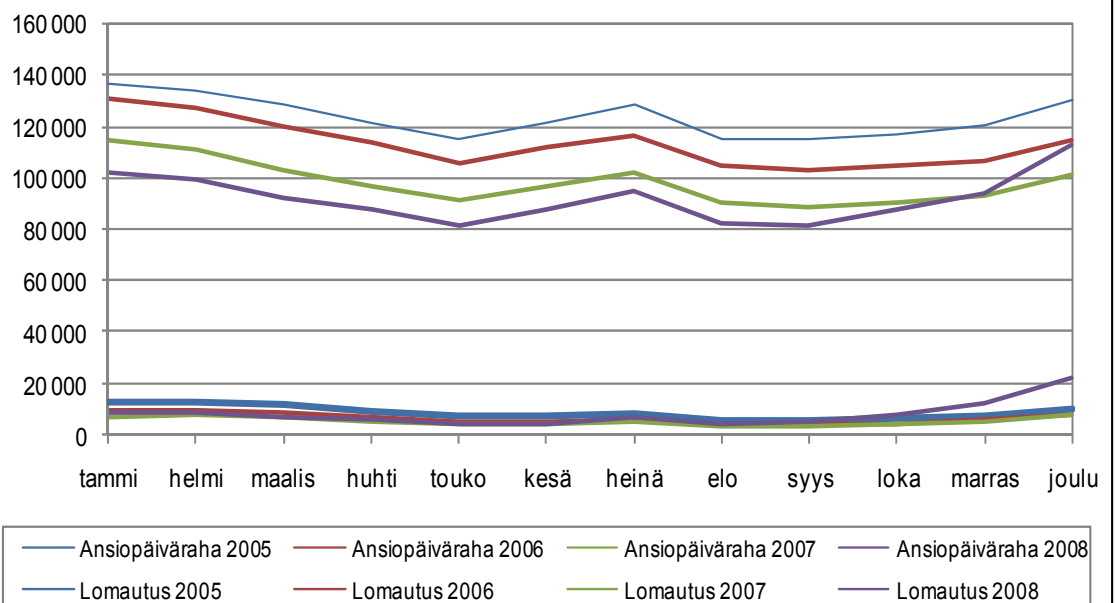

Kuvio 7. Ansiopäivärahan suuruusjakauma 2008

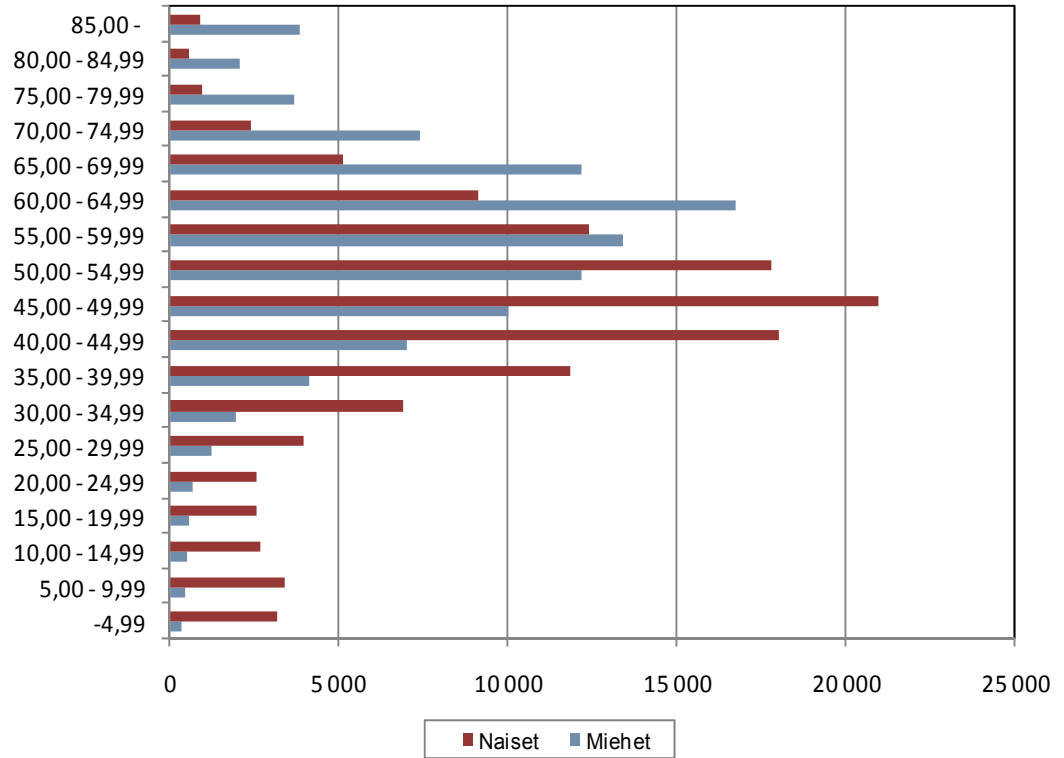

Kuvio 8. Ansiopäivärahamenot jaoteltuna täytenä ja soviteltuna maksettuihin 2008

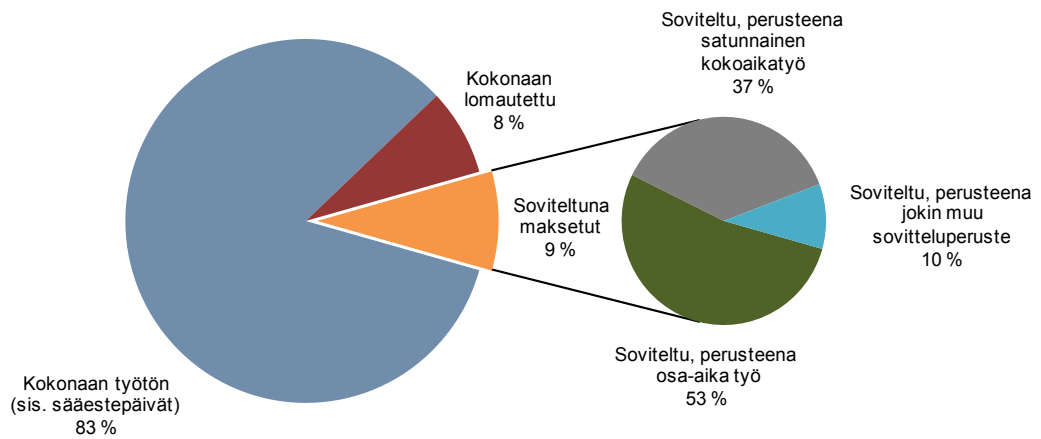

6. ETUUSPÄÄTÖKSET JA KÄSITTELYAJAT

Työttömyyskassat antoivat vuonna 2008 yhteensä 777 600 etuuspäätöstä, mikä oli 4 400 vähemmän kuin edellisenä vuonna. Myönteisiä päätöksiä annettiin 455 700 ja kielteisiä 321 800. Kielteisten päätösten osuus kaikista päätöksistä oli reilut 41 prosenttia. Myönteisiin päätöksiin tilastoituvat ainoastaan annetut etuuspäätökset, joten niin sanottuihin jatkohakemuksiin liittyviä maksuilmoituksia ei ole luvuissa mukana.

Ansiopäivärahaa koskevia päätöksiä annettiin yhteensä 712 500. Eniten ansiopäivärahaa koskevia päätöksiä annettiin Yleinen työttömyyskassa YTK:ssa, yhteensä noin 111 200 päätöstä. Seuraavaksi eniten ansiopäivärahapäätöksiä annettiin Palvelualojen työttömyyskassassa, noin 105 400 päätöstä. Julkisten ja hyvinvointialojen työttömyyskassassa vastaava luku oli 96 800. Vähiten ansiopäivärahapäätöksiä annettiin Lääkärien työttömyyskassassa - vain vajaat 300 päätöstä vuoden 2008 aikana. Lakimiesten työttömyyskassassa vastaava luku oli noin 700 ja Vakuutusväen työttömyyskassassa hieman alle 1 000 päätöstä.

Kaikista annetuista ansiopäivärahapäätöksistä myönteisiä oli yhteensä 403 100 ja kielteisiä päätöksiä, joilla etuus evättiin tai lakkautettiin, oli yhteensä 309 500. Kielteisten päätösten osuus kaikista ansiopäivärahapäätöksistä oli noin 43 prosenttia. Kielteisistä päätöksistä vajaat 27 prosenttia eli noin 83 000 päätöstä koski työsuhteen päättyessä maksetun lomakorvauksen jaksoista. Lakkautuspäätöksiä, joilla ansiopäivärahan maksaminen lakkautettiin 500 päivän enimmäisajan täyttymisen vuoksi, annettiin vuonna 2008 yhteensä noin 15 000 kappaletta.

Soviteltua ansiopäivärahaa koskevia kielteisiä päätöksiä annettiin yhteensä 83 500. Näistä päätöksistä 40 100 annettiin sillä perusteella, että ansiopäivärahan hakijan työaika ylitti tarkastelujakson aikana 75 prosenttia alalla sovellettavan kokoaikaisen työntekijän enimmäistyöajasta. Yhteensä 24 600 sovitellun ansiopäivärahan kielteistä päätöstä annettiin sillä perusteella, että ansiopäivärahan hakijan työtulot ylittivät laissa säädetyn määrän, jolloin työtulojen sovittelun jälkeen ansiopäivärahaa ei jäänyt maksettavaksi.

Työvoimapolitiisesta syystä eli työvoimatoimiston tai -toimikunnan työttömyyskassaa sitovan lausunnon perusteella kielteinen päätös annettiin ansiopäivärahan hakijoille 53 600 tapauksessa. Merkittävimmät työvoimapolitiiset syyt kielteisen päätöksen antamiselle olivat työnhaun voimassaoloon liittyvät syyt sekä työstä eroaminen ilman pätevää syytä. Kaikkiaan työttömyyskassat antoivat ansiopäivärahan hakijoille yhteensä 12 300 sellaista kielteistä päätöstä, johon liittyi 30, 60 tai 90 päivän korvauksen määräaika eli karenssi.

Koulutuspäivärahan hakijoille annettiin 5 500 päätöstä, joista kielteisiä oli 1 700. Yleisimmin kielteinen päätös annettiin työsuhteen päättyessä maksetun lomakorvauksen jaksotuksen vuoksi, yhteensä noin 400 päätöstä. Koulutustuen hakijoille annettiin yhteensä 41 000 päätöstä, joista kielteisiä oli 9 000. Eniten annettiin sellaisia kielteisiä päätöksiä, jolla ylläpitokorvaus evättiin lomajaksolta, yhteensä noin 2 700 päätöstä. Seuraavaksi yleisin kielteisten päätösten ryhmä oli vähennettyä koulutustukea koskevat päätökset tilanteissa, joissa koulutustukea ei jää maksettavaksi lakisääteisen etuuden, palkan tai muun työtulon vähentämisen jälkeen. Näitä päätöksiä annettiin yhteensä noin 1 600 kappaletta. Vuorottelukorvauksen hakijoille annettiin yhteensä noin 18 600 päätöstä, joista kielteisiä oli reilut 1 600. Yleisin epäamisperuste oli vuorottelijan oman työnantajan maksama palkka, jonka vuoksi vuorottelukorvaus evättiin noin 500 tapauksessa.

Käsittelyajat

Käsittelyaika tilastoidaan ainoastaan sellaisista etuushakemuksista, joista annetaan päätös, joten maksuilmoituksia ei ole mukana käsittelyaika-tilastossa. Käsittelyaika lasketaan päivinä hakemuksen vireilletulo- eli saapumispäivämäärästä päätöksen antamispäivämäärään. Ansiopäivärahapäätösten käsittelyajan mediaani vuonna 2008 oli 9 päivää, mikä tarkoittaa sitä, että puolet ansiopäivärahapäätöksistä annettiin 9 päivän kuluessa. Täyttä ansiopäivärahaa koskevat päätökset annettiin vuonna 2008 keskimäärin 14 päivässä ja soviteltua ansiopäivärahaa koskevat päätökset noin 13 päivässä. Ansiopäivärahan kielteiset päätökset puolestaan annettiin keskimäärin 18 päivässä. Kaiken kaikkiaan ansiopäivärahan hakija sai asiassaan päätöksen keskimäärin 16 päivässä.

Vuonna 2008 lyhin käsittelyaika oli Ammatinharjoittajien ja yrittäjien työttömyyskassassa, jossa ansiopäivärahapäätökset annettiin keskimäärin noin 6 päivässä. Ilmailu- ja Rautatiekuljetusalan työttömyyskassassa vastaava aika oli vajaat 8 päivää ja Seurakuntien Viran- ja Toimienhaltijain työttömyyskassassa reilut 8 päivää. Lääkärien työttömyyskassassa ansiopäivärahapäätöksen antaminen kesti vuonna 2008 pisimpään - keskimäärin 24 päivää. Toiseksi pisimpään ansiopäivärahapäätöstä odottivat Julkisten ja hyvinvointialojen työttömyyskassan jäsenet, jotka saivat päätöksen keskimäärin 21 päivässä. Puu- ja erityisalojen työttömyyskassassa vastaava aika oli reilut 18 päivää. Ansiopäivärahapäätösten keskimääräisen käsittelyajan ja mediaanin kehitys vuosina 2005–2008 on esitetty kuviossa 9.

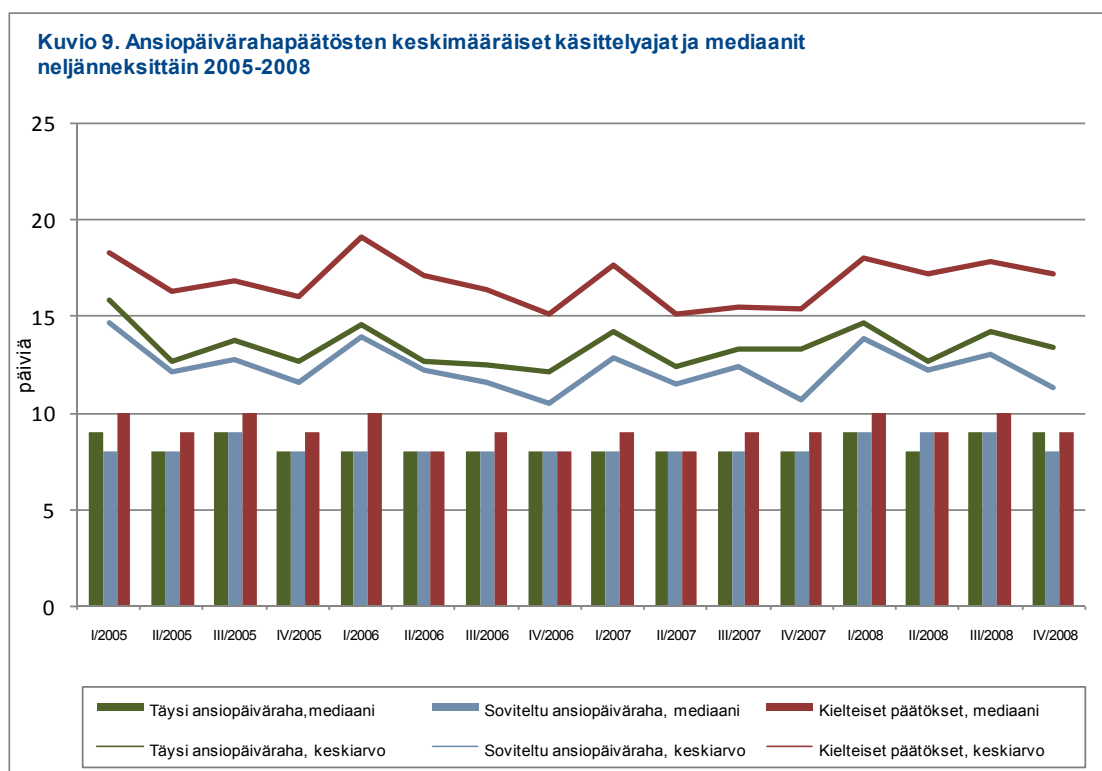

Liitetaulukossa 22 on kassakohtaiset tiedot ansiopäivärahopäätösten käsittelyajoista ja liitetaulukossa 23 ansiopäivärahan hakijoille annetuista kielteisistä päätöksistä vuonna 2008.

Taulukko 7. Etuuspäätösten lukumäärät ja käsittelyajat 2008										
Tukilaji	Käsittelyaika päivinä								Keski-arvo	Medi-aani
	0-7	8-14	15-21	22-30	31- 60	61-	puuttuu	yhteensä		
Kaikki tukilajit	299 124	212 581	101 540	78 227	64 295	20 573	1 212	777 552	15,8	9
Täyttä etuutta koskevat myönteiset päätökset	95 509	69 292	34 975	31 313	19 880	4 097	569	255 635	14,9	9
Soviteltua etuutta koskevat myönteiset päätökset	78 502	63 016	25 696	11 818	9 414	2 633	345	191 424	12,6	9
Takaisinperinnän yhteydessä annetut myöntöpäätökset, ei maksutapahtumaa	2 352	1 095	723	958	1 899	1 549	80	8 656	48,6	22
Kielteiset päätökset	122 761	79 178	40 146	34 138	33 102	12 294	218	321 837	17,6	9
Ansiopäiväraha	279 404	196 719	91 309	69 594	56 792	17 937	782	712 537	15,5	9
Täyttä etuutta koskevat myönteiset päätökset	85 543	58 824	26 547	24 280	14 434	2 548	452	212 628	13,8	9
Soviteltua etuutta koskevat myönteiset päätökset	74 965	60 817	25 020	11 279	8 813	2 443	321	183 658	12,6	9
Takaisinperinnän yhteydessä annetut myöntöpäätökset, ei maksutapahtumaa	1 819	806	570	781	1 531	1 264	0	6 771	51,6	23
Kielteiset päätökset	117 077	76 272	39 172	33 254	32 014	11 682	9	309 480	17,5	10
Koulutuspäiväraha	2 429	1 724	531	315	352	116	30	5 497	13,0	8
Täyttä etuutta koskevat myönteiset päätökset	701	506	182	144	107	25	16	1 681	12,8	8
Soviteltua etuutta koskevat myönteiset päätökset	998	676	151	68	74	26	6	1 999	10,8	7
Takaisinperinnän yhteydessä annetut myöntöpäätökset, ei maksutapahtumaa	22	23	12	7	18	26	4	112	37,9	20
Kielteiset päätökset	708	519	186	96	153	39	4	1 705	14,3	8
Koulutustuki	14 022	10 247	6 861	4 971	3 439	1 075	352	40 967	17,3	10
Täyttä etuutta koskevat myönteiset päätökset	7 232	6 993	5 786	3 929	2 126	378	69	26 513	16,5	13
Soviteltua etuutta koskevat myönteiset päätökset	1 856	1 034	342	293	300	69	14	3 908	14,4	8
Takaisinperinnän yhteydessä annetut myöntöpäätökset, ei maksutapahtumaa	443	233	113	136	288	224	72	1 509	37,7	16
Kielteiset päätökset	4 491	1 987	620	613	725	404	197	9 037	17,6	7
Vuorottelukorvaus	3 269	3 891	2 839	3 347	3 712	1 445	48	18 551	27,7	20
Täyttä etuutta koskevat myönteiset päätökset	2 033	2 969	2 460	2 960	3 213	1 146	32	14 813	28,5	21
Soviteltua etuutta koskevat myönteiset päätökset	683	489	183	178	227	95	4	1 859	19,1	9
Takaisinperinnän yhteydessä annetut myöntöpäätökset, ei maksutapahtumaa	68	33	28	34	62	35	4	264	34,3	22
Kielteiset päätökset	485	400	168	175	210	169	8	1 615	28,4	11

7. TAKAISINPERINTÄ

Takaisinperintöjen yhteismäärä

Työttömyyskassat antoivat vuonna 2008 yhteensä noin 13 200 takaisinperintäpäätöstä. Päätösten yhteenlaskettu takaisinperittävä rahamäärä oli 15,1 miljoonaa euroa.

Vuoden aikana työttömyyskassat perivät takaisin aiheettomasti maksettuja etuuksia yhteensä 13,8 miljoonaa euroa. Vuoden 2008 taseessa takaisinperintäsaamiset jäseniltä olivat 9,3 miljoonaa euroa ja verottajalta 0,4 miljoonaa euroa.

Takaisinperinnästä luopuminen

Liikaa maksetun etuuden takaisinperinnästä luovuttiin kohtuullisuuden perusteella noin 350 tapauksessa ja vähäisen määrän perusteella noin 1 200 tapauksessa. Luopumiskausien yhteenlaskettu rahamäärä oli kohtuullisuuden perusteella luovutuisissa tapauksissa 0,38 miljoonaa euroa ja vähäisen määrän perusteella luovutuisissa 0,05 miljoonaa euroa (työttömyysturvalain 11 luvun 10 § 2 momentti). Takautuvasti myönnetyn työkyvyttömyyseläkkeen perusteella etuuksia jätettiin perimättä takaisin noin 1 400 tapauksessa yhteensä 0,9 miljoonaa euroa (työttömyysturvalain 11 luvun 10 § 3 momentti). Tarkoituksenmukaisuusperusteella takaisinperinnästä luovuttiin noin 100 tapauksessa, ja näissä tapauksissa luovuttiin yhteensä 0,16 miljoonan euron takaisinperintäsaatavista. Kohtuuttomien perintäkustannusten vuoksi etuuden takaisinperinnästä luovuttiin noin 20 tapauksessa (työttömyysturvalain 11 luvun 10 § 2 momentti).

Takaisinperinnän aiheuttaneet tilanteet

Takaisinperintätilastossa päätökset luokitellaan takaisinperinnän aiheuttaneen syyn perusteella. Takaisinperintöjä aiheuttavat takautuvat työvoimapolitiittiset lausunnot, takautuvasti myönnetty eläke, takautuvasti myönnetty muu etuus, ilmoittamatta jätetty estävä tai vähentävä sosiaalietuus, salattu työssäolo tai työtulo, muu vilppi tai väärinkäytös, työttömyyskassan virhe ja muut syyt.

Vuonna 2008 takaisinperintätilanteen aiheutti useimmin takautuvasti myönnetty eläke, työttömyyskassan virhe ja muu luokittelematon syy. Näiden kunkin syyn osuus oli noin viidesosa kaikista takaisinperintätilanteista (kuvio 10). Aiheettomasti maksetun rahamäärän perusteella merkittävin luokka on takautuvasti myönnetty eläkkeet: selvästi yli puolet työttömyysetuuksien liikamaksun yhteismäärästä johtuu takautuvasti myönnettävästä eläkkeestä (kuvio 11).

Edelliseen vuoteen verrattuna takaisinperintäpäätösten lukumäärä väheni noin 8 prosenttia ja liikamaksujen rahamäärä noin 15 prosenttia. Takaisin peritty määrä väheni noin 11 prosenttia.

Liitetaulukossa 24 on tiedot takaisinperintäpäätöksistä ja luopumiskausista työttömyyskassoittain.

Kuvio 10. Takaisinperintäpäätösten lukumäärä synn perusteella 2005-2008

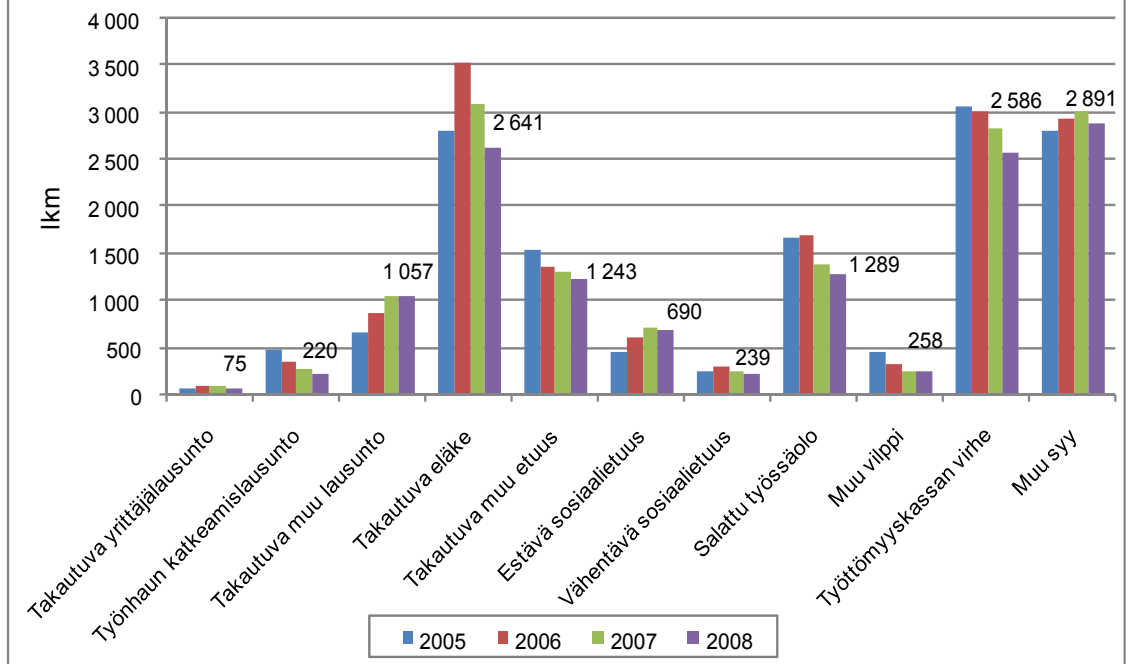

Kuvio 11. Takaisinperintäpäätösten rahamäärä synn perusteella 2005-2008

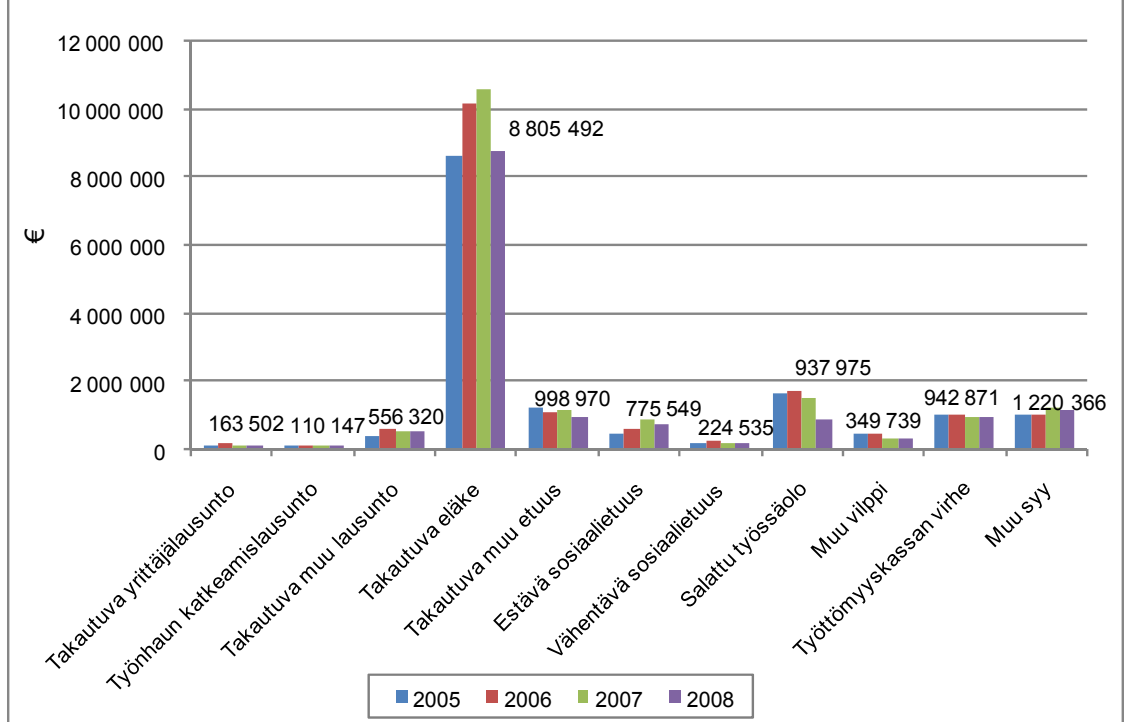

8. TYÖTTÖMYYSKASSIEN VÄÄRINKÄYTÖKSET

Työttömyyskassat voivat työttömyyskassalaissa säädetyllä tavalla antaa vilpillisesti toimineelle jäsenelle huomautuksen tai varoituksen taikka erottaa jäsenen kassasta. Vuonna 2008 työttömyyskassat antoivat työttömyyskassalain perusteella huomautuksen noin 660 tapauksessa ja varoituksen vajaassa 300 tapauksessa ja erottivat jäsenyydestään lähes 30 jäsentä.

Työttömyyskassat tekivät väärinkäytösepäilyn johdosta noin 190 tutkintapyyntöä poliisille.

Poliisit, syyttäjät ja tuomioistuimet antoivat työttömyyskassojen tekemien tutkintapyyntöjen perusteella yhteensä noin 270 ratkaisua (ennakkotieto). Näiden tapausten tutkintapyyntö oli tehty pääasiassa vuosina 2007–2008. Tutkintapyyntöistä yli kaksi kolmasosaa johti käräjäoikeuden antamaan tuomioon, ja noin kymmenesosa rangais-
tismääräysmenettelyssä sakkorangaistukseen.

Kuviossa 12 on ratkaisujen ja tuomioiden määrät vuosilta 2005–2008.

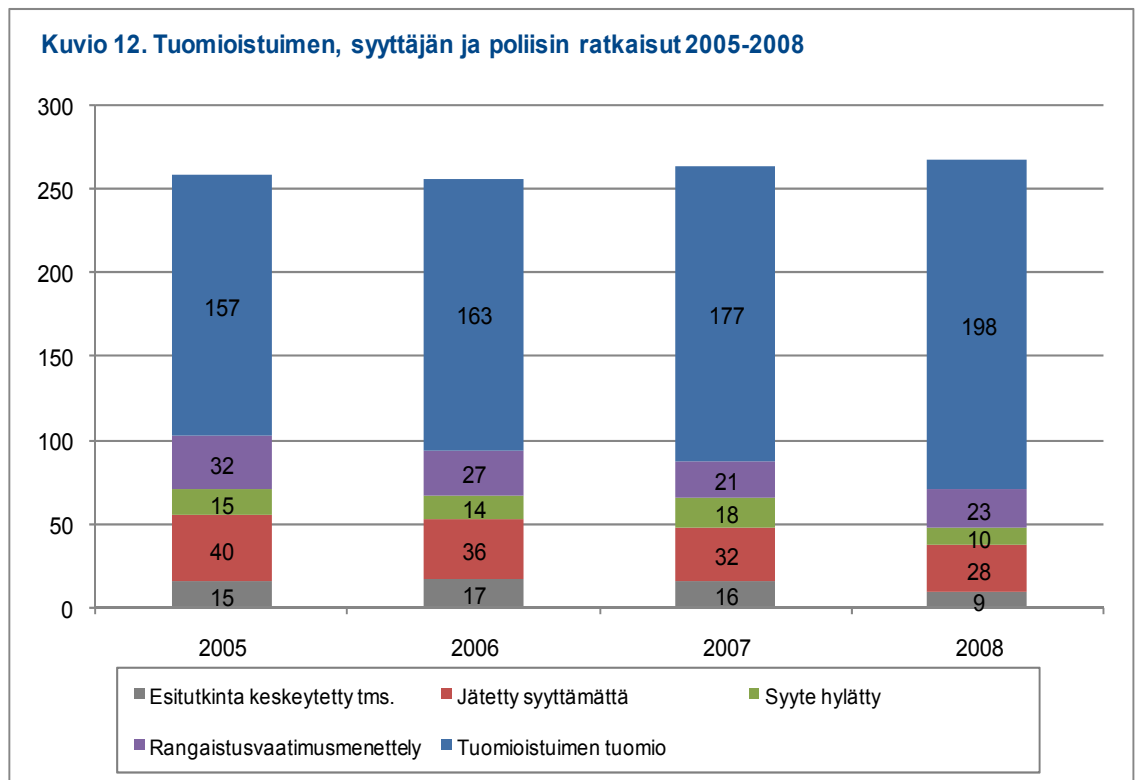

9. AINEISTO JA KÄSITTEET

Aineisto

Julkaisun tiedot työttömyyskassojen etuusmenoista, etuudensaajista, päätöksistä ja käsittelyajoista tuotetaan Finanssivalvonnan henkilö pohjaisesta etuudensaajarekisteristä. Etuudensaajarekisterin lähdedata saadaan neljännesvuosittain työttömyyskassojen maksatusjärjestelmiä ylläpitäviltä atk-palvelutaloilta tai työttömyyskassoilta. Vuonna 2008 tietojen toimittajia oli 18.

Takaisinperintää ja väärinkäytösasioita koskevat tiedot perustuvat työttömyyskassojen Finanssivalvonnalle toimittamiin tilastoihin takaisinperintä- ja väärinkäytösioiden käsittelyn tunnusluvuista. Takaisinperintätilastoja on toimitettu vuodesta 1999 lähtien ja väärinkäytöstilastoja vuodesta 2000 lähtien.

Talouden tilastot perustuvat työttömyyskassojen Finanssivalvonnalle toimittamiin tilinpäätöstietoihin. Julkaisussa esitetään vuoden 2008 tuloslaskelman ja taseen tiedot kassoittain virallisen kaavan mukaisina liitetaulukossa 27. Vuosien 2007–2008 kaikkien kassojen yhteenlasketut tuloslaskelma- ja tasetiedot esitetään työttömyyskassojen Finanssivalvonnalle toimittaman yksityiskohtaisen tilikaavan mukaisena liitetaulukossa 25. Myös erittely kassojen hallintokuluista vuodelta 2008 esitetään yksityiskohtaisen kaavan mukaisena liitetaulukossa 28. Tilinpäätöstiedot poikkeavat etuudensaajarekisteristä tuotetuista maksatustiedoista ja kassojen maksatusjärjestelmien yhteenvetotilastoista ETA-maissa maksettujen ansiopäivärahojen nettosummien osalta sekä joidenkin tilinpäätösvaiheessa vain kirjanpitoon tehtyjen korjausten osalta.

Työttömyyskassat -julkaisun sisältämät tiedot ovat yhdenmukaisia kaikkien työttömyyskassojen osalta ja tilastot perustuvat kokonaisaineistoon. Julkaisussa käytetään yleisesti käytössä olevia alue- ja ammattiluokituksia. Tietojen tarkkuuden ja luotettavuuden varmistamiseen liittyvistä menettelyistä on kerrottu laatuselosteen kohdassa 3.

Käsitteet

Etuudet

Julkaisussa käytetty käsite etuudet tarkoittaa kaikkia työttömyyskassojen maksamia etuuksia eli ansiopäivärahaa, koulutuspäivärahaa, koulutustukea ja vuorottelukorvausta.

Koulutustuki / Opintososiaaliset etuudet

Julkaisun käsite koulutustuki pitää sisällään kaikki työttömyyskassojen työvoimapolitiittisen koulutuksen ajalta maksamat etuudet eli sekä ansiotuet että ylläpitokorvaukset.

Talouden tietoja kuvattaessa käytetään termiä opintososiaaliset etuudet, joka on yhtenevä yllä mainitun koulutustuki-termin kanssa eli se pitää sisällään sekä ansiotuet että ylläpitokorvaukset.

Muut ansiopäivärahat

Käsite muut ansiopäivärahat tarkoittaa tässä julkaisussa kaikkia palkansaajien ansiopäivärahoja lukuun ottamatta lisäpäivien, lomautuksen tai sääesteen ajalta maksettuja ansiopäivärahoja.

Maksettu määrä

Julkaisun käsite maksettu määrä on vuoden 2008 aikana maksettujen etuuksien määrä euroissa. Maksetussa määrässä ovat mukana sekä etuusmaksut että takaisinperinnät, lukuun ottamatta tilinpäätösvaiheessa vain kirjanpitoon tehtyjä korjauksia.

Etuuspäivät

Julkaisun etuuspäivät kuvaavat sitä, kuinka monelta päivältä hakijoille maksettiin etuutta. Etuutta voidaan maksaa korkeintaan viideltä päivältä viikossa. Päivää/saaja – tieto on maksettujen etuuspäivien ja saajien suhde.

Saajat

Julkaisussa esiintyy kahta erilaista saaja-käsitettä:

- saajat vuoden aikana ja
- saajat kuukauden/vuoden lopussa.

Saajat vuoden aikana tarkoittaa niitä henkilöitä, jolle maksettiin etuutta vuoden 2008 aikana riippumatta siitä, mille ajanjaksolle etuusmaksu kohdistui. Kuukauden/vuoden lopun saajiksi tilastoituvat ne henkilöt, jolle kohdistui etuusmaksu kuukauden/vuoden viimeiselle päivälle.

Työttömyyskassakohtaisissa taulukoissa kukin saaja on saajien lukumäärässä vain kerran. Saajat tilastoituvat sen työttömyyskassan kohdalle, jonka jäsenenä he ovat vuoden 2008 viimeisimmän etuusmaksunsa saaneet. Päällekkäisyydet on poistettu myös laskettaessa etuuksien saajien yhteismäärää (liitetaulukko 4) – kukin saaja on saajien yhteismäärässä vain kerran, vaikka hän olisi saanut useampaa eri etuutta vuoden 2008 aikana tai ollut useamman kassan jäsenenä.

Työttömyyskassojen nimet ja jäsenmäärät

Julkaisussa on käytetty kustakin työttömyyskassasta sitä virallista nimeä, joka kassalla oli vuoden 2008 lopussa. Julkaisussa ilmoitetut tiedot työttömyyskassojen jäsenmäärästä perustuvat työttömyyskassojen ilmoittamiin tietoihin ja ovat niin ikään 31.12.2008 tilanteen mukaisia jäsenmääriä.

Käsittelyajat

Etuudensaajarekisterin tietoihin perustuva työttömyyskassojen etuuspäätösten käsittelyaika-tilasto sisältää työttömyyskassakohtaiset tilastotiedot annetuista etuuspäätöksistä etuuslajeittain (ansiopäiväraha, koulutuspäiväraha, koulutustuki, vuorottelukorvaus). Tilastoon ei sisälly maksu ilmoituksia eikä sellaisia päätöksiä, jotka koskevat työttömyyskassan jäsenyyttä, etuuden takaisinperintää tai etuuden maksamista kunnan toimielimelle. Käsittelyaika lasketaan etuushakemuksen vireilletulo- eli saapumispäivämäärästä päätöksen antamispäivämäärään. Käsittelyajan keskiarvolla tarkoitetaan keskimääräistä käsittelyaikaa. Käsittelyajan mediaani kuvaa puolestaan sitä

aikaa, jonka kuluessa puolet päätöksistä on annettu. Tässä julkaisussa sekä keskiarvo että mediaani on ilmoitettu päivinä.

Käsittelyaikatilaston tietoja on esitetty kuviossa 9, taulukossa 7 sekä liitetaulukossa 22. Taulukossa 6 käytetyt käsitteet on selostettu seuraavassa.

"Täyttää etuutta koskevat myönteiset päätökset" tarkoittaa kaikkia kokonaan työttömille, kokonaan lomautetuille tai sääesteen vuoksi työnteosta estyneille etuuden hakijoille annettuja myönteisiä päätöksiä.

"Soviteltua etuutta koskevat myönteiset päätökset" pitää sisällään kaikki ne myönteiset päätökset, jotka on annettu sovittelun piiriin kuuluville etuuden hakijoille.

"Takaisinperinnän yhteydessä annetut myöntöpäätökset, ei maksutapahtumaa" tarkoittaa puolestaan kaikkia takaisinperintäpäätösten yhteydessä annettuja korjattuja myöntöpäätöksiä, joihin ei liity maksutapahtumaa. Näitä päätöksiä annetaan takaisinperintätilanteissa, joissa etuutta ei evätä tai lakkauteta kokonaan, vaan etuus myönnetään aiempaa pienempänä.

"Kielteiset päätökset" kohdassa ovat mukana kaikki annetut kielteiset päätökset.

Ansiopäivärahan kielteiset päätökset

Julkaisun liitetaulukossa 23 on esitetty tiedot ansiopäivärahan hakijoille annetuista kielteisistä päätöksistä vuonna 2008. Päätökset on lueteltu työttömyysturvalain mukaisessa järjestyksessä siten, että saman lainkohdan perusteella annetut hylkäävät päätökset ja lakkautuspäätökset on yhdistetty. Myös 31.12.2002 saakka voimassa olleen työttömyysturvalain perusteella annetut kielteiset päätökset on yhdistetty 1.1.2003 voimaan tulleen lain mukaisten samansisältöisten päätösten kanssa.

Etuuden perusteena oleva palkka

Julkaisun liitetaulukossa 17 on esitetty etuuksien saajat etuuden perusteena olevan palkan ja sukupuolen mukaan vuonna 2008. Etuuden perusteena oleva palkka eroaa etuudensaajan ennen työttömyyttä ansaitsemistaan työtuloista jonkin verran - se ei sisällä muun muassa lomarahoja tai lomakorvauksia. Lisäksi etuuden perusteena olevasta palkasta on tehty työntekijäin työeläkevakuutusmaksua ja palkansaajan työttömyysvakuutusmaksua vastaava vähennys, yhteensä 4,44 prosenttia vuonna 2008.

Työttömyyskauden kesto

Julkaisun liitetaulukossa 20 on esitetty ansiopäivärahan saajat iän, sukupuolen ja työttömyyskauden keston mukaan vuoden 2008 lopussa. Työttömyyskauden kesto on meneillään oleva työttömyyskausi kalenteriviikkoina vuoden 2008 lopussa. Tällöin viisi peräkkäistä maksupäivää lasketaan yhdeksi viikoksi. Jos ansiopäivärahan maksussa on yli 9 päivän katkos, uuden kauden katsotaan alkaneen.

Ikä, keskimääräinen ikä ja mediaani-ikä

Julkaisussa etuuden saajan ikä on hänen ikänsä vuoden lopussa. Keskimääräinen ikä on keskiarvo etuuden saajien ikävuosista. Mediaani-ikä tarkoittaa puolestaan sitä ikää, jota vanhempia ja nuorempia henkilöitä on yhtä paljon.

Alue

Julkaisun liitetaulukossa 19 on esitetty maksetut etuudet ja etuuksien saajat maakunnittain vuoden aikana. Maakuntajaottelu vastaa vuoden 2008 lopussa voimassa ollutta tilannetta. Asuinkuntatieto on päätelty saajien kotiosoitteen postinumerosta. Kukin

saaja tilastoituu sen maakunnan asukkaaksi, jossa asuessaan hän on saanut viimeisimmän etuusmaksunsa vuonna 2008.

Ammatti

Liitetaulukossa 18 on esitetty etuuskantaan tallennettujen etuuskantaan tallennettujen ammattinsa. Liitetaulukossa 18 on esitetty etuuskantaan tallennettujen etuuskantaan tallennettujen ammattinsa. Liitetaulukossa 18 on esitetty etuuskantaan tallennettujen etuuskantaan tallennettujen ammattinsa.

10. RESUMÉ

De viktigaste lagarna angående arbetslöshetskassornas verksamhet under år 2008 var

- Lag om arbetslöshetskassor (603/1984)
- SRf om verkställighet av lagen om arbetslöshetskassor (272/2001)
- Lag om finansiering av arbetslöshetsförmåner (555/1998)
- Lag om utkomstskydd för arbetslösa (1290/2002)
- SRf om verkställigheten av lagen om utkomstskydd för arbetslösa (1330/2002)
- SRf om inkomst som skall beaktas vid fastställande av arbetslöshetsförmån (1332/2002)
- Lag om offentlig arbetskraftsservice (1295/2002)
- Lag om alterneringsledighet (1305/2002)

Till en arbetslöshetskassa som endast har löntagarmedlemmar betalas som statsandel för varje arbetslöshetsdagpenning ett belopp som motsvarar grunddagpenningen. Arbetslöshetskassans andel av varje arbetslöshetsdagpenning avvägd enligt förtjäntan är 5,5 procent, resten betalas av arbetslöshetsförsäkringsfonden. Det betalas ingen statsandel för dagpenningar för permitteringstid och för tilläggsdagar utan 94,5 procent av dessa utgifter betalas av arbetslöshetsförsäkringsfonden. Företagarkassornas finansiering skiljer sig från ovannämnda så att de inte är berättigade till arbetsförsäkringsfondens andel utan själva ansvarar även för dessa kostnader. I finansieringen av övriga förmåner tillämpas de ovannämnda principerna.

Arbetslöshetskassorna får både statsandel och arbetslöshetsförsäkringsfondens andel för sina förvaltningsutgifter. Andelarna bestäms enligt kassans medlemsantal samt förmånskostnader. Därtill får kassorna 2 euro per givet beslut.

Vid slutet av året fanns det 36 arbetslöshetskassor av vilka två var företagarkassor. Vid årsskiftet var medlemsantalet i arbetslöshetskassorna 1 980 100. Antalet medlemmar ökade med 0,2 procent jämfört med föregående år. Den till medlemsantalet största arbetslöshetskassan var Allmän arbetslöshetskassa YTK med 274 200 medlemmar.

Statens samt fondens finansieringsandelar av kostnaderna var 1 369,1 miljoner euro. Inkomsten från medlemsavgifterna var 130,7 miljoner euro. Kassornas utjämningsfonder växte med ett överskott på 2,5 procent sammanlagt till cirka 295,5 miljoner euro. Samtidigt växte fondprocenten så att den var i genomsnitt ca 228 procent av de kostnader som kassan årligen ansvarar för.

Arbetslöshetskassorna utbetalade förmåner till ett belopp av 1 444,9 miljoner euro. Arbetslöshetsdagpenningarnas andel var 1 157,1 miljoner euro, alterneringsersättningarnas andel 102,5 miljoner euro och de olika utbildningsförmånernas andel totalt 185,3 miljoner euro. Ersättningsutgifterna sjönk med 69,9 miljoner euro jämfört med föregående år. Ersättningar betalades till 254 800 personer.

Arbetslöshetsdagpenning betalades till 224 700 personer av vilka 56 procent var kvinnor. Den genomsnittliga dagpenningen var 49,80 euro. Detta belopp påverkas av jämkade dagpenningar, vilkas andel av alla utbetalda arbetslöshetsdagpenningar var ca 9 procent. En knapp fjärdedel av dem som fick arbetslöshetsdagpenning fick åtminstone en del av sin ersättning i jämkad dagpenning. Hos sådana personer som var helt arbetslösa var den genomsnittliga dagpenningen 53,44 euro.

I alterneringsersättning utbetalades 102,5 miljoner euro vilket är cirka 13 procent mer än i föregående år. Av arbetslöshetskassornas medlemmar var sammanlagt 22 400 alterneringslediga och den genomsnittliga ersättningen var 44,91 euro per dag. Utbildningsstöd betalades till 29 200 personer. Utbildningsdagpenning betalades till 2 400 personer. Jämfört med år 2007 sjönk beloppet av utbildningsutgifter med ca 4 procent.

Arbetslöshetskassorna gav sammanlagt 777 600 beslut. Av besluten var 455 700 jakande och 321 800 nekande. Andelen nekande beslut var 41 procent. Hälften av ersättningssökande fick beslut inom nio dagar (median av behandlingstiden var 9 dagar). Behandlingstiden räknas från den dag ansökningen kommer till arbetslöshetskassan till den dag beslutet ges.

Arbetslöshetskassorna gav sammanlagt 309 500 nekande beslut med vilka arbetslöshetsdagpenningen förkastades antingen för en viss period eller tillsvidare. Knappt 27 procent av de avslående besluten (83 000 stycken) handlade om periodisering av sådan semesterersättning som har utbetalats vid arbetsförhållandets slut. Gällande jämkad dagpenning utgavs 83 500 nekande beslut av vilka 40 100 berodde på det att arbetstiden under granskningsperioden överskred den lagstadgade gränsen. Vid 24 600 nekande beslut överskred den sökandes arbetsinkomster den lagstadgade gränsen. En arbetskraftspolitisk orsak (ett bindande utlåtande utgivet av arbetskraftsbyrån eller -nämnden) låg till grund för 53 600 nekande beslut. I denna grupp var orsaken oftast avsked från arbete utan giltigt skäl eller frågor kring arbetssökandets giltighet hos arbetskraftsbyrån.

Arbetslöshetskassorna gav sammanlagt 13 200 beslut gällande återkrav. Det belopp som dessa beslut innebär är i sin helhet 15,1 miljoner euro. Jämfört med föregående år sjönk antalet återkravsbeslut med 8 procent och beloppet med 15 procent. Den penningmässigt största enskilda gruppen fall består av retroaktiva pensioner. Dessa fall svarar för över hälften av den summa som återkrävdes.

På grund av missbruksmisstankar har arbetslöshetskassorna i cirka 190 fall begärt att polisen skall undersöka ärendet. Polis, åklagare och domstolar fattade år 2008 sammanlagt cirka 270 beslut grundade på de misstänkta missbruksfall som arbetslöshetskassorna anmält till polisen. I 14 procent av fallen blev resultatet ett beslut att inte väcka åtal, i 8 procent av fallen blev resultatet böter enligt straffanspråk och i 78 procent av fallen fattades beslut i domstolar.

Jäsenmäärä 31.12.2008 ja henkilöstön lukumäärä henkilötyövuosina

	Jäsenmäärä	Kassan oma henkilöstö	Ostetut henki- löstöpalvelut	Henkilöstö yhteensä
Yhteensä	1 980 100	694	91	785
Ammatinharjoittajien ja yrittäjien	9 908	6		6
Auto- ja Kuljetusalan Työntekijäin	41 296	20		20
Erityisalojen Toimihenkilöiden	32 108	15	2	17
Erityiskoulutettujen	52 698	13		13
IAET-kassa	192 783	46		46
Ilmailu- ja Rautatiekuljetusalan	19 190	4		4
Journalistien ja esittävien taiteilijoiden	13 972	8		8
Julkis- ja yksityisalojen toimihenkilöiden	56 682	16	5	21
Julkisten alojen teknisten	37 826	7		7
Julkisten ja hyvinvointialojen	177 922	59	14	73
Kemian	35 967	14	3	17
Lakimiesten	10 894	2		2
Lähi- ja perushoitajien	51 822	19	3	22
Lääkärien	20 040	2		2
Maa- meri- ja metsäalojen	15 189	5		5
Metallityöväen	144 538	58	12	70
Myyntin ja markkinoinnin ammattilaisten	22 415	8	1	8
Opettajien	110 654	23		23
Palvelualojen	149 650	63	19	81
Paperityöväen	24 673	7		7
Posti- ja logistiikka-alan	20 883	10		10
Puu- ja erityisalojen	35 685	29	4	33
Rahoitus- ja Erityisalojen	27 250	6	1	7
Rakennusalan	60 123	35	8	43
Seurakuntien Viran- ja Toimihaltijain	8 108	2		2
Suomen Elintarviketyöläisten	24 283	14	6	20
Suomen Merimies-Unionin	8 366	4	1	5
Suomen Yrittäjäin	12 724	5	2	7
Sähköalojen	21 065	6	4	10
Terveystieteiden	96 385	19		19
Toimihenkilöiden	94 135	31	5	36
Työttömyyskassa Nimit	14 873	8		8
Vakuutusväen	8 927	4		4
Valtion Virkamiesten	39 340	11		11
Viestintäalan	13 453	5	4	9
Yleinen työttömyyskassa YTK	274 273	110	0	110

Liitetaulukko 2

Jäsenmaksuperusteet kassoittain 2005-2008

	2005	2006	2007	2008
Ammatinharjoittajien ja yrittäjien	3,3 - 2 %	3,3 - 2 %	3,0 - 2 %	2,7 - 2 %
Auto- ja Kuljetusalan Työntekijöiden	0,35 %	0,35 %	0,38 %	0,37 %
Erityisalojen Toimihenkilöiden	0,35 %	6,25 €/kk	6,25 €/kk	6,25 €/kk
Erityiskoulutettujen	45,00 €/v	48,00 €/v	50,00 €/v	51,00 €/v
Esittävien Taiteilijoiden	9,00 €/kk	9,00 €/kk	Fuusio -07	Fuusio -07
IAET-kassa	40,00 €/v	45,00 €/v	45,00 €/v	45,00 €/v
Ilmailu- ja Rautatiekuljetusalan	0,15 %	0,17 %	0,18 %	0,17 %
Journalistien	0,17 %	0,17 %	Nimen muutos	Nimen muutos
Journalistien ja esittävien taiteilijoiden			5,53 €/kk	5,53 €/kk
Julkis- ja yksityisalojen toimihenkilöiden	4,10 €/kk	4,30 €/kk	4,85 €/kk	5,05 €/kk
Julkisten alojen teknisten	2,50 €/kk	2,50 €/kk	2,50 €/kk	2,50 €/kk
Julkisten ja hyvinvointialojen		0,35 %	0,35 %	0,30 %
Kemian	0,35 %	0,35 %	0,35 %	0,28 %
Kunta-alan	0,35 %	Nimen muutos	Nimen muutos	Nimen muutos
Lakimiesten	33,00 €/v	34,00 €/v	36,00 €/v	36,00 €/v
Luonnonvara-alan	0,25 %	Fuusio -06	Fuusio -06	Fuusio -06
Lähi- ja perushoitajien	4,70 €/kk	4,70 €/kk	5,25 €/kk	5,25 €/kk
Lääkärien	8,00 €/v	9,00 €/v	10,00 €/v	15,00 €/v
Maa- meri- ja metsäalojen	0,10 %	0,27 %	0,26 %	0,24 %
Merkonomien	80,00 €/v	80,00 €/v	Nimen muutos	Nimen muutos
Metallityöväen	0,60 %	0,50 %	0,40 %	0,30 %
Myyntin ja markkinoinnin ammattilaisten	68,00 €/v	68,00 €/v	70,00 €/v	70,00 €/v
Opettajien	2,90€/kk	4,00 €/kk	4,50 €/kk	4,50 €/kk
Palvelualojen	0,35 %	0,38 %	0,45 %	0,45 %
Paperityöväen	0,22 %	0,22 %	0,22 %	0,25 %
Posti- ja logistiikka-alan	0,28 %	0,36 %	0,36 %	0,32 %
Puu- ja erityisalojen	0,40 %	0,40 %	0,40 %	0,40 %
Rahoitus- ja Erityisalojen	0,23 %	0,18 %	0,15 %	0,15 %
Rakennusalan	0,50 %	0,50 %	0,50 %	0,45 %
Rautatieläisten	0,26 %	Fuusio -06	Fuusio -06	Fuusio -06
Seurakuntien Viran- ja Toimihaltijain	0,36 %	0,36 %	0,36 %	0,36 %
Suomen Elintarviketyöläisten	0,30 %	0,30 %	0,40 %	0,40 %
Suomen Merimies-Unionin	0,35 %	0,50 %	0,40 %	0,35 %
Suomen Yrittäjien	3,3 - 2 %	3,0 - 2 %	2,85 - 2 %	2,75 - 2 %
Sähköalojen	0,25 %	0,25 %	0,25 %	0,25 %
Terveystieteiden	40,00 €/v	40,00 €/v	38,00 €/v	36,00 €/v
Toimihenkilöiden	0,28 %	7,50 €/kk	7,50 €/kk	7,00 €/kk
Työttömyyskassa Nimit			79,00 €/v	78,00 €/v
Vakuutusväen	0,25 %	0,25 %	0,25 %	0,25 %
Valtion ja erityispalvelujen palkansaajien	0,45 %	Fuusio -06	Fuusio -06	Fuusio -06
Valtion Virkamiesten	0,19 %	0,19 %	0,17 %	0,14 %
Viestintäalan	0,40 %	0,40 %	0,40 %	0,40 %
Yleinen työttömyyskassa YTK	65,00 €/v	65,00 €/v	65,00 €/v	67,00 €/v

Luonnonvara-alan tk fuusioitui Maa- meri- ja metsäalojen tkassaan 1.1.2006

Rautatieläisten tk fuusioitui Ilmailu- ja Rautatiekuljetusalan tkassaan 1.1.2006

Valtion ja erityispalvelujen palkansaajien tk fuusioitui Julkisten ja hyvinvointialojen tkassaan 1.1.2006

Esittävien Taiteilijoiden tk fuusioitui Journalistien ja esittävien taiteilijoiden tkassaan 1.1.2007

Työttömyyskassojen maksamat etuudet yhteensä 2008

	Maksettu määrä €	Muutos % 07-08	Päivät kpl	Muutos % 07-08	Saajat lkm	Muutos %
Yhteensä	1 444 932 426	-4,6	28 422 663	-7,3	254 794	-2,6
Ammatinharjoittajien ja yrittäjien	3 852 481	-3,9	86 626	-8,1	646	-7,1
Auto- ja Kuljetusalan Työntekijäin	27 506 913	-9,8	516 380	-12,2	4 617	-8,4
Erityisalojen Toimihenkilöiden	25 164 409	-8,9	491 676	-10,5	4 048	-8,3
Erityiskoulutettujen	24 302 191	-2,3	440 902	-4,3	4 206	-0,2
IAET-kassa	71 293 248	-4,3	1 078 060	-6,6	9 953	-4,3
Ilmailu- ja Rautatiekuljetusalan	8 245 385	-10,8	147 300	-14,4	1 050	-12,8
Journalistien ja esittävien taitelijoiden	9 926 698	-6,5	190 628	-6,2	1 626	-15,8
Julkis- ja yksityisalojen toimihenkilöiden	37 083 601	-2,8	870 537	-5,5	7 693	-5,0
Julkisten alojen teknisten	11 516 682	-6,6	226 412	-9,0	1 947	-10,6
Julkisten ja hyvinvointialojen	149 044 409	-7,1	3 613 734	-9,1	32 346	-7,2
Kemian	52 802 780	-1,1	1 047 176	-5,8	8 745	0,3
Lakimiesten	2 754 606	-12,3	40 748	-14,1	365	-16,5
Lähi- ja perushoitajien	23 153 615	-2,6	521 811	-6,4	6 071	-6,2
Lääkärien	1 094 408	9,1	16 187	13,9	191	18,6
Maa- meri- ja metsäalojen	11 770 337	-15,3	196 369	-17,1	1 600	-14,4
Metallityöväen	123 659 556	-9,0	2 247 305	-10,9	20 332	-0,3
Myyntin ja markkinoinnin ammattilaisten	15 980 137	-7,2	236 412	-9,6	1 870	-3,2
Opettajien	55 602 524	4,9	1 061 913	1,9	11 341	3,7
Palvelualojen	128 419 874	-9,5	3 159 833	-11,0	26 439	-7,8
Paperityöväen	54 846 307	8,4	793 717	5,8	5 659	6,7
Posti- ja logistiikka-alan	12 434 580	-19,3	276 096	-20,5	2 060	-15,3
Puu- ja erityisalojen	55 027 741	-0,4	1 102 895	-2,4	12 994	27,4
Rahoitus- ja Erityisalojen	15 959 731	-20,7	334 378	-21,8	2 572	-16,1
Rakennusalan	92 043 399	7,5	1 602 151	2,7	17 115	4,4
Seurakuntien Viran- ja Toimihaltijain	3 931 225	-3,6	98 939	-7,1	1 155	-8,6
Suomen Elintarviketyöläisten	35 209 839	-7,1	629 694	-11,4	4 791	-11,3
Suomen Merimies-Unionin	5 700 145	-17,8	107 650	-16,5	1 126	-9,8
Suomen Yrittäjäin	4 288 032	0,3	95 122	-1,0	688	1,5
Sähköalojen	16 625 136	-1,4	277 678	-4,8	2 850	2,0
Terveystieteiden	23 217 662	-5,1	523 463	-8,9	6 093	-4,1
Toimihenkilöiden	87 141 660	-9,5	1 537 412	-12,2	11 569	-8,1
Työttömyyskassa Nimit	11 935 111	-10,0	212 220	-11,9	1 694	-8,1
Vakuutusväen	3 656 933	-22,2	66 521	-23,1	515	-13,0
Valtion Virkamiesten	18 157 349	0,5	384 643	-2,0	3 171	-3,0
Viestintäalan	16 305 297	-14,8	319 178	-15,7	2 329	-14,5
Yleinen työttömyyskassa YTK	205 278 423	-0,5	3 870 897	-2,8	35 537	2,3

Ansiopäivärahat 2008

	Maksettu määrä €	Päivät kpl	Saajat lkm	€/ päivä	pv/ saaja
Yhteensä	1 157 133 453	23 233 555	224 720	49,80	103
Ammatinharjoittajien ja yrittäjien	3 424 915	78 894	613	43,41	129
Auto- ja Kuljetusalan Työntekijäin	22 842 252	440 798	4 210	51,82	105
Erytisalojen Toimihenkilöiden	19 930 959	401 077	3 580	49,69	112
Erytiskoulutettujen	18 644 999	337 829	3 447	55,19	98
IAET-kassa	58 455 528	878 886	8 405	66,51	105
Ilmailu- ja Rautatiekuljetusalan	6 405 084	111 835	767	57,27	146
Journalistien ja esittävien taiteilijoiden	7 913 905	153 816	1 323	51,45	116
Julkis- ja yksityisalojen toimihenkilöiden	26 417 313	640 653	6 116	41,23	105
Julkisten alojen teknisten	7 404 087	143 998	1 273	51,42	113
Julkisten ja hyvinvointialojen	117 544 679	2 939 593	28 029	39,99	105
Kemian	39 561 949	836 231	7 895	47,31	106
Lakimiesten	1 903 689	27 117	255	70,20	106
Lähi- ja perushoitajien	15 808 309	369 752	4 881	42,75	76
Lääkärien	373 369	5 289	94	70,59	56
Maa- meri- ja metsäalojen	9 588 388	159 028	1 348	60,29	118
Metallityöväen	97 007 017	1 810 176	18 134	53,59	100
Myyntin ja markkinoinnin ammattilaisten	13 795 660	206 475	1 739	66,82	119
Opettajien	39 837 850	754 906	8 640	52,77	87
Palvelualojen	104 735 382	2 702 603	24 520	38,75	110
Paperityöväen	46 029 856	665 524	4 801	69,16	139
Posti- ja logistiikka-alan	9 853 979	219 784	1 650	44,83	133
Puu- ja erityisalojen	47 905 746	978 891	12 352	48,94	79
Rahoitus- ja Erytisalojen	12 885 807	274 191	2 096	47,00	131
Rakennusalan	85 181 764	1 493 084	16 737	57,05	89
Seurakuntien Viran- ja Toimenhaltijain	2 958 582	76 987	996	38,43	77
Suomen Elintarviketyöläisten	25 502 004	487 526	4 135	52,31	118
Suomen Merimies-Unionin	4 600 529	88 065	975	52,24	90
Suomen Yrittäjäin	3 918 354	88 393	663	44,33	133
Sähköalojen	14 513 331	242 415	2 626	59,87	92
Terveystieteiden	13 518 923	311 726	4 115	43,37	76
Toimihenkilöiden	72 059 047	1 292 936	10 319	55,73	125
Työttömyyskassa Nomit	9 654 119	175 550	1 465	54,99	120
Vakuutusväen	2 638 089	47 675	389	55,33	123
Valtion Virkamiesten	12 375 688	264 711	2 263	46,75	117
Viestintäalan	13 219 689	268 442	2 119	49,25	127
Yleinen työttömyyskassa YTK	168 722 610	3 258 699	32 674	51,78	100

Lomautusajan ansiopäivärahat 2008

	Maksettu määrä €	Päivät kpl	Sajat lkm	€/ päivä	pv/ saaja	Osuus % ansiopv. rahoista	Osuus % ansiopv. saajista
Yhteensä	92 157 110	1 636 234	39 459	56,32	41	8,0	17,6
Ammatinharjoittajien ja yrittäjien	0	0	0	0,00	0	0,0	0,0
Auto- ja Kuljetusalan Työntekijäin	1 593 044	29 270	620	54,43	47	7,0	14,7
Erityisalojen Toimihenkilöiden	540 102	10 812	258	49,95	42	2,7	7,2
Erityiskoulutettujen	240 774	3 914	152	61,52	26	1,3	4,4
IAET-kassa	2 067 547	32 797	790	63,04	42	3,5	9,4
Ilmailu- ja Rautatiekuljetusalan	49 106	816	20	60,18	41	0,8	2,6
Journalistien ja esittävien taiteilijoiden	403 621	10 435	325	38,68	32	5,1	24,6
Julkis- ja yksityisalojen toimihenkilöiden	746 965	16 515	683	45,23	24	2,8	11,2
Julkisten alojen teknisten	106 985	1 856	104	57,64	18	1,4	8,2
Julkisten ja hyvinvointialojen	3 461 071	72 406	2 866	47,80	25	2,9	10,2
Kemian	2 526 159	51 302	1 613	49,24	32	6,4	20,4
Lakimiesten	36 471	521	9	70,00	58	1,9	3,5
Lähi- ja perushoitajien	117 163	2 254	182	51,98	12	0,7	3,7
Lääkärien	17 078	189	26	90,36	7	4,6	27,7
Maa- meri- ja metsäalojen	318 110	5 409	119	58,81	45	3,3	8,8
Metallityöväen	14 428 874	245 570	5 477	58,76	45	14,9	30,2
Myyntin ja markkinoinnin ammattilaisten	421 652	6 716	128	62,78	52	3,1	7,4
Opettajien	432 933	7 965	421	54,35	19	1,1	4,9
Palvelualojen	3 114 989	66 594	1 671	46,78	40	3,0	6,8
Paperityöväen	317 359	4 852	192	65,41	25	0,7	4,0
Posti- ja logistiikka-alan	30 561	581	13	52,60	45	0,3	0,8
Puu- ja erityisalojen	10 937 114	210 763	6 316	51,89	33	22,8	51,1
Rahoitus- ja Erityisalojen	52 199	989	29	52,78	34	0,4	1,4
Rakennusalan	24 925 319	405 711	7 489	61,44	54	29,3	44,7
Seurakuntien Viran- ja Toimihaltijain	304 770	6 355	313	47,96	20	10,3	31,4
Suomen Elintarviketyöläisten	493 288	10 022	256	49,22	39	1,9	6,2
Suomen Merimies-Uniönin	176 494	3 040	71	58,06	43	3,8	7,3
Suomen Yrittäjäin	0	0	0	0,00	0	0,0	0,0
Sähköalojen	3 408 286	54 756	1 157	62,24	47	23,5	44,1
Terveystieteiden	249 210	4 820	467	51,70	10	1,8	11,3
Toimihenkilöiden	2 282 304	40 317	1 027	56,61	39	3,2	10,0
Työttömyyskassa Nomit	220 007	4 073	110	54,02	37	2,3	7,5
Vakuutusväen	141	4	1	35,18	4	0,0	0,3
Valtion Virkamiesten	113 866	2 236	43	50,92	52	0,9	1,9
Viestintäalan	379 414	8 538	170	44,44	50	2,9	8,0
Yleinen työttömyyskassa YTK	17 644 135	313 836	6 414	56,22	49	10,5	19,6

Lisäpäivien ansiopäivärahat 2008

	Maksettu määrä €	Päivät kpl	Saajat lkm	€/ päivä	pv/ saaja	Osuus % ansiopv. rahoista	Osuus % ansiopv. saajista
Yhteensä	136 104 552	2 662 417	21 048	51,12	126	11,8	9,4
Ammatinharjoittajien ja yrittäjien	89 063	1 560	43	57,09	36	2,6	7,0
Auto- ja Kuljetusalan Työntekijäin	2 439 705	47 218	423	51,67	112	10,7	10,0
Erityisalojen Toimihenkilöiden	2 463 123	48 257	356	51,04	136	12,4	9,9
Erityiskoulutettujen	854 591	13 900	134	61,48	104	4,6	3,9
IAET-kassa	4 834 559	68 391	680	70,69	101	8,3	8,1
Ilmailu- ja Rautatiekuljetusalan	2 333 655	41 894	249	55,70	168	36,4	32,5
Journalistien ja esittävien taiteilijoiden	234 977	4 214	48	55,76	88	3,0	3,6
Julkis- ja yksityisalojen toimihenkilöiden	2 147 658	50 073	399	42,89	125	8,1	6,5
Julkisten alojen teknisten	997 091	18 469	153	53,99	121	13,5	12,0
Julkisten ja hyvinvointialojen	11 847 688	279 253	2 056	42,43	136	10,1	7,3
Kemian	6 440 728	136 343	1 000	47,24	136	16,3	12,7
Lakimiesten	150 346	2 394	26	62,80	92	7,9	10,2
Lähi- ja perushoitajien	779 724	16 058	131	48,56	123	4,9	2,7
Lääkärien	18 923	217	1	87,20	217	5,1	1,1
Maa- meri- ja metsäalojen	1 783 980	28 511	242	62,57	118	18,6	18,0
Metallityöväen	15 773 738	295 018	2 219	53,47	133	16,3	12,2
Myyntin ja markkinoinnin ammattilaisten	1 996 268	31 916	287	62,55	111	14,5	16,5
Opettajien	1 634 994	29 137	245	56,11	119	4,1	2,8
Palvelualojen	11 450 194	275 305	2 190	41,59	126	10,9	8,9
Paperityöväen	7 342 076	113 514	1 070	64,68	106	16,0	22,3
Posti- ja logistiikka-alan	3 150 753	66 742	452	47,21	148	32,0	27,4
Puu- ja erityisalojen	6 412 126	131 561	1 019	48,74	129	13,4	8,2
Rahoitus- ja Erityisalojen	3 919 263	78 398	564	49,99	139	30,4	26,9
Rakennusalan	5 759 705	114 002	883	50,52	129	6,8	5,3
Seurakuntien Viran- ja Toimihaltijain	163 283	4 090	37	39,92	111	5,5	3,7
Suomen Elintarviketyöläisten	3 857 761	75 770	560	50,91	135	15,1	13,5
Suomen Merimies-Unionin	354 507	6 420	51	55,22	126	7,7	5,2
Suomen Yrittäjäin	53 244	952	58	55,93	16	1,4	8,7
Sähköalojen	1 798 470	31 726	251	56,69	126	12,4	9,6
Terveystieteiden	616 386	12 310	124	50,07	99	4,6	3,0
Toimihenkilöiden	13 519 306	243 022	1 978	55,63	123	18,8	19,2
Työttömyyskassa Nomit	1 254 476	21 663	192	57,91	113	13,0	13,1
Vakuutusväen	651 168	11 772	91	55,31	129	24,7	23,4
Valtion Virkamiesten	1 500 383	31 896	229	47,04	139	12,1	10,1
Viestintäalan	3 221 711	62 797	440	51,30	143	24,4	20,8
Yleinen työttömyyskassa YTK	14 258 929	267 654	2 167	53,27	124	8,5	6,6

Sovittelut ansiopäivärahat 2008

	Maksettu määrä €	Päivät kpl	Saajat lkm	€/ päivä	pv/ saaja	Osuus % ansiopv. rahoista	Osuus % ansiopv. saajista
Yhteensä	101 131 413	3 612 911	54 018	27,99	67	8,7	24,0
Ammatinharjoittajien ja yrittäjien	188 316	6 413	91	29,36	70	5,5	14,8
Auto- ja Kuljetusalan Työntekijäin	2 329 163	72 390	1 030	32,18	70	10,2	24,5
Erityisalojen Toimihenkilöiden	2 156 461	73 511	1 031	29,34	71	10,8	28,8
Erityiskoulutettujen	3 419 650	83 849	1 188	40,78	71	18,3	34,5
IAET-kassa	6 305 637	129 332	1 747	48,76	74	10,8	20,8
Ilmailu- ja Rautatiekuljetusalan	175 232	4 706	56	37,24	84	2,7	7,3
Journalistien ja esittävien taiteilijoiden	2 381 020	63 462	791	37,52	80	30,1	59,8
Julkis- ja yksityisalojen toimihenkilöiden	3 340 752	141 123	2 036	23,67	69	12,6	33,3
Julkisten alojen teknisten	636 460	20 456	292	31,11	70	8,6	22,9
Julkisten ja hyvinvointialojen	12 826 102	579 927	8 744	22,12	66	10,9	31,2
Kemian	2 391 945	96 662	1 438	24,75	67	6,0	18,2
Lakimiesten	265 112	4 321	44	61,35	98	13,9	17,3
Lähi- ja perushoitajien	2 870 234	111 565	2 161	25,73	52	18,2	44,3
Lääkärien	56 887	1 102	22	51,62	50	15,2	23,4
Maa- meri- ja metsäalojen	741 553	17 757	252	41,76	70	7,7	18,7
Metallityöväen	4 212 449	128 416	2 302	32,80	56	4,3	12,7
Myyntin ja markkinoinnin ammattilaisten	855 386	21 979	238	38,92	92	6,2	13,7
Opettajien	7 359 877	205 990	3 155	35,73	65	18,5	36,5
Palvelualojen	13 696 637	678 301	8 906	20,19	76	13,1	36,3
Paperityöväen	1 215 868	22 887	311	53,12	74	2,6	6,5
Posti- ja logistiikka-alan	673 351	27 768	372	24,25	75	6,8	22,5
Puu- ja erityisalojen	2 370 234	84 205	2 106	28,15	40	4,9	17,0
Rahoitus- ja Erityisalojen	1 086 061	42 815	559	25,37	77	8,4	26,7
Rakennusalan	3 089 323	77 270	1 843	39,98	42	3,6	11,0
Seurakuntien Viran- ja Toimihaltijain	459 002	20 895	304	21,97	69	15,5	30,5
Suomen Elintarviketyöläisten	1 372 168	50 938	809	26,94	63	5,4	19,6
Suomen Merimies-Unionin	552 582	16 939	343	32,62	49	12,0	35,2
Suomen Yrittäjäin	276 307	8 517	106	32,44	80	7,1	16,0
Sähköalojen	514 076	13 664	230	37,62	59	3,5	8,8
Terveystieteiden	2 693 128	104 427	1 694	25,79	62	19,9	41,2
Toimihenkilöiden	3 668 214	122 082	1 722	30,05	71	5,1	16,7
Työttömyyskassa Nimit	797 835	26 062	326	30,61	80	8,3	22,3
Vakuutusväen	154 686	4 905	61	31,54	80	5,9	15,7
Valtion Virkamiesten	830 680	30 685	442	27,07	69	6,7	19,5
Viestintäalan	840 172	34 012	449	24,70	76	6,4	21,2
Yleinen työttömyyskassa YTK	14 328 852	483 578	7 083	29,63	68	8,5	21,7

Korotettua ansio-osaa sisältäneet ansiopäivärahat 2008

	Maksettu määrä €	Korotettu ansio-osa €	Päivät kpl	Saajat lkm	€/ päivä	pv/ saaja
Yhteensä	69 859 517	10 415 118	970 642	12 786	71,97	76
Ammatinharjoittajien ja yrittäjien	26 147	5 199	390	4	67,04	98
Auto- ja Kuljetusalan Työntekijäin	1 139 681	154 082	17 197	277	66,27	62
Erytisalojen Toimihenkilöiden	1 295 631	183 454	18 728	230	69,18	81
Erytiskoulutettujen	522 034	105 386	5 452	67	95,75	81
IAET-kassa	5 521 378	1 159 418	54 019	656	102,21	82
Ilmailu- ja Rautatiekuljetusalan	912 223	128 450	12 783	115	71,36	111
Journalistien ja esittävien taiteilijoiden	393 237	64 832	5 200	57	75,62	91
Julkis- ja yksityisalojen toimihenkilöiden	378 028	44 317	6 584	74	57,42	89
Julkisten alojen teknisten	397 814	57 157	5 613	67	70,87	84
Julkisten ja hyvinvointialojen	1 171 635	129 601	20 657	289	56,72	71
Kemian	4 169 762	486 064	69 375	876	60,10	79
Lakimiesten	74 812	17 168	807	11	92,70	73
Lähi- ja perushoitajien	69 559	8 291	1 264	20	55,03	63
Lääkärien	11 509	3 283	169	2	68,10	85
Maa- meri- ja metsäalojen	1 003 878	174 195	12 106	155	82,92	78
Metallityöväen	5 626 409	716 535	85 263	1 213	65,99	70
Myyntin ja markkinoinnin ammattilaisten	1 459 291	268 055	16 240	217	89,86	75
Opettajien	166 229	25 781	2 169	35	76,64	62
Palvelualojen	3 595 259	383 693	69 886	962	51,44	73
Paperityöväen	9 870 818	1 712 456	116 550	1 353	84,69	86
Posti- ja logistiikka-alan	798 041	94 964	13 346	141	59,80	95
Puu- ja erityisalojen	2 413 344	275 643	38 965	556	61,94	70
Rahoitus- ja Erytisalojen	271 193	33 932	4 487	50	60,44	90
Rakennusalan	3 198 858	419 688	46 311	736	69,07	63
Seurakuntien Viran- ja Toimenhaltijain	18 596	1 801	355	5	52,38	71
Suomen Elintarviketyöläisten	2 571 626	387 324	34 312	465	74,95	74
Suomen Merimies-Unionin	45 018	5 148	758	10	59,39	76
Suomen Yrittäjäin	19 056	3 188	204	3	93,41	68
Sähköalojen	1 609 701	232 274	21 444	277	75,07	77
Terveystieteiden	98 077	14 959	1 505	25	65,17	60
Toimihenkilöiden	9 457 277	1 394 793	128 194	1 615	73,77	79
Työttömyyskassa Nomit	1 084 292	192 583	13 125	155	82,61	85
Vakuutusväen	97 416	14 615	1 238	17	78,69	73
Valtion Virkamiesten	291 090	33 769	4 747	45	61,32	105
Viestintäalan	1 403 442	176 638	21 228	293	66,11	72
Yleinen työttömyyskassa YTK	8 677 157	1 306 385	119 971	1 713	72,33	70

Työllistymisohjelmallisää sisältäneet ansiopäivärahat 2008

	Maksettu määrä €	Työllistymis- ohjelmallisä €	Päivät kpl	Saajat lkm	€/ päivä	pv/ saaja
Yhteensä	12 875 583	2 851 235	168 571	9 210	76,38	18
Ammatinharjoittajien ja yrittäjien	0	0	0	0	0,00	0
Auto- ja Kuljetusalan Työntekijäin	310 046	68 366	3 968	237	78,14	17
Erytisalojen Toimihenkilöiden	273 632	60 426	3 606	206	75,88	18
Erytiskoulutettujen	284 602	69 443	3 263	168	87,22	19
IAET-kassa	1 109 276	302 805	10 800	591	102,71	18
Ilmailu- ja Rautatiekuljetusalan	41 870	9 893	507	27	82,58	19
Journalistien ja esittävien taiteilijoiden	61 339	14 416	747	40	82,11	19
Julkis- ja yksityisalojen toimihenkilöiden	121 790	23 787	1 899	108	64,13	18
Julkisten alojen teknisten	70 583	15 153	916	48	77,06	19
Julkisten ja hyvinvointialojen	378 481	69 459	6 313	342	59,95	18
Kemian	883 836	170 417	13 249	674	66,71	20
Lakimiesten	16 777	4 475	158	11	106,18	14
Lähi- ja perushoitajien	74 408	14 656	1 218	55	61,09	22
Lääkärien	8 690	2 489	75	6	115,86	13
Maa- meri- ja metsäalojen	122 762	32 576	1 284	70	95,61	18
Metallityöväen	1 087 912	227 904	14 830	814	73,36	18
Myyntin ja markkinoinnin ammattilaisten	214 768	53 670	2 266	132	94,78	17
Opettajien	311 678	72 540	3 812	206	81,76	19
Palvelualojen	926 216	167 854	15 689	826	59,04	19
Paperityöväen	792 452	204 365	8 272	461	95,80	18
Posti- ja logistiikka-alan	53 992	11 518	806	44	66,99	18
Puu- ja erityisalojen	406 928	78 058	6 052	318	67,24	19
Rahoitus- ja Erytisalojen	28 967	5 726	455	21	63,66	22
Rakennusalan	552 009	118 287	7 138	414	77,33	17
Seurakuntien Viran- ja Toimihaltijain	6 827	1 235	120	5	56,89	24
Suomen Elintarviketyöläisten	445 488	104 732	5 455	344	81,67	16
Suomen Merimies-Unionin	8 128	1 925	111	8	73,23	14
Suomen Yrittäjäin	1 542	262	21	2	73,43	11
Sähköalojen	207 580	47 857	2 497	138	83,13	18
Terveysthuoltoalan	70 196	13 754	1 052	60	66,73	18
Toimihenkilöiden	1 206 101	267 860	15 410	863	78,27	18
Työttömyyskassa Nomit	161 467	39 138	1 893	100	85,30	19
Vakuutusväen	18 763	3 781	266	14	70,54	19
Valtion Virkamiesten	125 909	23 688	1 914	91	65,78	21
Viestintäalan	199 328	42 157	2 714	153	73,44	18
Yleinen työttömyyskassa YTK	2 291 240	506 563	29 795	1 613	76,90	18

Koulutuspäivärahat 2008

	Maksettu määrä €	Päivät kpl	Saajat lkm	€/ päivä	pv/ saaja
Yhteensä	17 955 940	326 352	2 406	55,02	136
Ammatinharjoittajien ja yrittäjien	52 113	1 116	15	46,70	74
Auto- ja Kuljetusalan Työntekijäin	198 198	3 436	30	57,68	115
Erityisalojen Toimihenkilöiden	543 205	9 150	72	59,37	127
Erityiskoulutettujen	463 275	7 749	56	59,79	138
IAET-kassa	831 680	12 061	98	68,96	123
Ilmailu- ja Rautatiekuljetusalan	82 768	1 277	8	64,81	160
Journalistien ja esittävien taiteilijoiden	190 695	3 404	30	56,02	113
Julkis- ja yksityisalojen toimihenkilöiden	557 616	11 564	90	48,22	128
Julkisten alojen teknisten	96 196	1 597	12	60,24	133
Julkisten ja hyvinvointialojen	1 694 057	36 549	250	46,35	146
Kemian	608 014	11 370	77	53,48	148
Lakimiesten	5 914	78	1	75,82	78
Lähi- ja perushoitajien	358 967	6 997	53	51,30	132
Lääkärien	924	10	1	92,38	10
Maa- meri- ja metsäalojen	113 786	1 975	18	57,61	110
Metallityöväen	1 533 541	27 121	191	56,54	142
Myyntin ja markkinoinnin ammattilaisten	239 907	3 969	29	60,45	137
Opettajien	936 299	16 293	128	57,47	127
Palvelualojen	1 734 141	36 479	263	47,54	139
Paperityöväen	148 921	2 178	21	68,37	104
Posti- ja logistiikka-alan	127 517	2 617	17	48,73	154
Puu- ja erityisalojen	306 977	5 739	40	53,49	143
Rahoitus- ja Erityisalojen	178 538	3 316	25	53,84	133
Rakennusalan	184 112	3 131	30	58,80	104
Seurakuntien Viran- ja Toimihaltijain	59 723	1 279	12	46,69	107
Suomen Elintarviketyöläisten	547 224	8 144	54	67,19	151
Suomen Merimies-Unionin	105 934	1 960	12	54,05	163
Suomen Yrittäjäin	48 506	1 145	9	42,36	127
Sähköalojen	71 602	1 280	11	55,94	116
Terveystieteiden	312 406	5 870	47	53,22	125
Toimihenkilöiden	1 468 241	25 911	189	56,66	137
Työttömyyskassa Nimit	276 368	4 204	28	65,74	150
Vakuutusväen	70 727	1 258	9	56,22	140
Valtion Virkamiesten	216 402	4 265	30	50,74	142
Viestintäalan	383 058	6 396	48	59,89	133
Yleinen työttömyyskassa YTK	3 208 389	55 464	406	57,85	137

Koulutustuet 2008

	Maksettu määrä €	Ansiotuki €	Ylläpito- korvaukset €	Päivät kpl	Saajat lkm	€/ päivä	pv/ saaja
Yhteensä	167 356 302	145 294 397	22 061 905	2 580 456	29 249	64,86	88
Ammatinharjoittajien ja yrittäjien	375 453	316 501	58 952	6 616	93	56,75	71
Auto- ja Kuljetusalan Työntekijäin	3 527 417	3 063 755	463 662	51 522	683	68,46	75
Erityisalojen Toimihenkilöiden	3 285 463	2 853 611	431 852	49 057	545	66,97	90
Erityiskoulutettujen	1 962 125	1 712 036	250 089	27 698	389	70,84	71
IAET-kassa	6 602 100	5 864 552	737 548	81 518	1 376	80,99	59
Ilmailu- ja Rautatiekuljetusalan	470 985	408 801	62 184	6 762	86	69,65	79
Journalistien ja esittävien taiteilijoiden	559 844	486 389	73 456	8 057	146	69,49	55
Julkis- ja yksityisalojen toimihenkilöiden	4 131 666	3 504 623	627 042	73 266	737	56,39	99
Julkisten alojen teknisten	957 667	822 831	134 836	14 422	159	66,40	91
Julkisten ja hyvinvointialojen	16 019 087	13 544 348	2 474 739	294 466	3 150	54,40	93
Kemian	10 837 125	9 522 236	1 314 889	160 753	1 605	67,41	100
Lakimiesten	165 218	147 100	18 119	1 815	33	91,03	55
Lähi- ja perushoitajien	2 672 244	2 269 584	402 660	43 735	378	61,10	116
Lääkärien	134	102	32	2	1	66,82	2
Maa- meri- ja metsäalojen	945 750	827 890	117 860	12 628	180	74,89	70
Metallityöväen	20 210 070	17 647 562	2 562 508	303 023	3 914	66,69	77
Myyntin ja markkinoinnin ammattilaisten	1 579 360	1 411 180	168 180	19 206	235	82,23	82
Opettajien	2 153 490	1 870 114	283 377	30 546	369	70,50	83
Palvelualojen	18 476 210	15 755 230	2 720 980	329 294	3 657	56,11	90
Paperityöväen	5 286 069	4 754 984	531 085	61 729	624	85,63	99
Posti- ja logistiikka-alan	1 072 264	917 960	154 304	18 508	216	57,94	86
Puu- ja erityisalojen	5 566 043	4 786 637	779 407	89 310	1 315	62,32	68
Rahoitus- ja Erityisalojen	1 036 562	893 954	142 608	16 753	196	61,87	85
Rakennusalan	6 093 134	5 263 008	830 126	93 196	1 224	65,38	76
Seurakuntien Viran- ja Toimihaltijain	296 173	255 109	41 064	5 178	54	57,20	96
Suomen Elintarviketyöläisten	7 608 768	6 791 302	817 466	98 878	935	76,95	106
Suomen Merimies-Unionin	535 327	466 627	68 700	7 907	106	67,70	75
Suomen Yrittäjäin	321 172	273 844	47 328	5 584	83	57,52	67
Sähköalojen	1 150 050	1 019 935	130 115	15 955	225	72,08	71
Terveystieteiden	1 609 902	1 382 528	227 375	25 582	272	62,93	94
Toimihenkilöiden	9 946 520	8 733 006	1 213 514	141 868	1 583	70,11	90
Työttömyyskassa Nimit	1 401 918	1 233 463	168 455	19 198	278	73,02	69
Vakuutusväen	380 294	333 681	46 613	5 694	65	66,79	88
Valtion Virkamiesten	1 627 878	1 400 089	227 788	27 425	312	59,36	88
Viestintäalan	2 196 767	1 918 375	278 392	32 944	344	66,68	96
Yleinen työttömyyskassa YTK	26 296 054	22 841 449	3 454 605	400 361	4 871	65,68	82

Vuorottelukorvaukset 2008

	Maksettu määrä €	Päivät kpl	Saajat lkm	€/ päivä	pv/ saaja
Yhteensä	102 486 731	2 282 300	22 379	44,91	102
Ammatinharjoittajien ja yrittäjien	0	0	0	0,00	0
Auto- ja Kuljetusalan Työntekijäin	939 046	20 624	193	45,53	107
Erityisalojen Toimihenkilöiden	1 404 783	32 392	318	43,37	102
Erityiskoulutettujen	3 231 793	67 626	646	47,79	105
IAET-kassa	5 403 939	105 595	987	51,18	107
Ilmailu- ja Rautatiekuljetusalan	1 286 548	27 426	268	46,91	102
Journalistien ja esittävien taitelijoiden	1 262 254	25 351	245	49,79	103
Julkis- ja yksityisalojen toimihenkilöiden	5 977 006	145 054	1 362	41,21	107
Julkisten alojen teknisten	3 058 732	66 395	637	46,07	104
Julkisten ja hyvinvointialojen	13 786 587	343 126	3 507	40,18	98
Kemian	1 795 692	38 822	375	46,25	104
Lakimiesten	679 785	11 738	97	57,91	121
Lähi- ja perushoitajien	4 314 095	101 327	1 024	42,58	99
Lääkärien	719 981	10 886	96	66,14	113
Maa- meri- ja metsäalojen	1 122 413	22 738	208	49,36	109
Metallityöväen	4 908 928	106 985	1 035	45,88	103
Myyntin ja markkinoinnin ammattilaisten	365 209	6 762	63	54,01	107
Opettajien	12 674 885	260 168	2 583	48,72	101
Palvelualojen	3 474 141	91 457	888	37,99	103
Paperityöväen	3 381 461	64 286	646	52,60	100
Posti- ja logistiikka-alan	1 380 820	35 187	343	39,24	103
Puu- ja erityisalojen	1 248 976	28 955	289	43,14	100
Rahoitus- ja Erityisalojen	1 858 824	40 118	408	46,33	98
Rakennusalan	584 390	12 740	119	45,87	107
Seurakuntien Viran- ja Toimihaltijain	616 748	15 495	152	39,80	102
Suomen Elintarviketyöläisten	1 551 843	35 146	358	44,15	98
Suomen Merimies-Unionin	458 355	9 718	111	47,17	88
Suomen Yrittäjäin	0	0	0	0,00	0
Sähköalojen	890 152	18 028	168	49,38	107
Terveystieteiden	7 776 430	180 285	1 868	43,13	97
Toimihenkilöiden	3 667 852	76 697	753	47,82	102
Työttömyyskassa Nomit	602 705	13 268	122	45,43	109
Vakuutusväen	567 824	11 894	109	47,74	109
Valtion Virkamiesten	3 937 382	88 242	830	44,62	106
Viestintäalan	505 782	11 396	102	44,38	112
Yleinen työttömyyskassa YTK	7 051 371	156 373	1 471	45,09	106

Etuuksien saajien osuus jäsenmäärästä 2008

	Jäsenmäärä 31.12.2008	Kaikki etuuslajit yhteensä %	Ansiopäivä- raha %	Koulutus- päiväraha %	Koulutus- tuki %	Vuorottelu- korvaus %
Yhteensä	1 980 100	12,9	11,3	0,1	1,5	1,1
Ammatinharjoittajien ja yrittäjien	9 908	6,5	6,2	0,2	0,9	0,0
Auto- ja Kuljetusalan Työntekijäin	41 296	11,2	10,2	0,1	1,7	0,5
Erityisalojen Toimihenkilöiden	32 108	12,6	11,1	0,2	1,7	1,0
Erityiskoulutettujen	52 698	8,0	6,5	0,1	0,7	1,2
IAET-kassa	192 783	5,2	4,4	0,1	0,7	0,5
Ilmailu- ja Rautatiekuljetusalan	19 190	5,5	4,0	0,0	0,4	1,4
Journalistien ja esittävien taitelijoiden	13 972	11,6	9,5	0,2	1,0	1,8
Julkis- ja yksityisalojen toimihenkilöiden	56 682	13,6	10,8	0,2	1,3	2,4
Julkisten alojen teknisten	37 826	5,1	3,4	0,0	0,4	1,7
Julkisten ja hyvinvointialojen	177 922	18,2	15,8	0,1	1,8	2,0
Kemian	35 967	24,3	22,0	0,2	4,5	1,0
Lakimiesten	10 894	3,4	2,3	0,0	0,3	0,9
Lähi- ja perushoitajien	51 822	11,7	9,4	0,1	0,7	2,0
Lääkärien	20 040	1,0	0,5	0,0	0,0	0,5
Maa- meri- ja metsäalojen	15 189	10,5	8,9	0,1	1,2	1,4
Metallityöväen	144 538	14,1	12,5	0,1	2,7	0,7
Myyntin ja markkinoinnin ammattilaisten	22 415	8,3	7,8	0,1	1,0	0,3
Opettajien	110 654	10,2	7,8	0,1	0,3	2,3
Palvelualojen	149 650	17,7	16,4	0,2	2,4	0,6
Paperityöväen	24 673	22,9	19,5	0,1	2,5	2,6
Posti- ja logistiikka-alan	20 883	9,9	7,9	0,1	1,0	1,6
Puu- ja erityisalojen	35 685	36,4	34,6	0,1	3,7	0,8
Rahoitus- ja Erityisalojen	27 250	9,4	7,7	0,1	0,7	1,5
Rakennusalan	60 123	28,5	27,8	0,0	2,0	0,2
Seurakuntien Viran- ja Toimihaltijain	8 108	14,2	12,3	0,1	0,7	1,9
Suomen Elintarviketyöläisten	24 283	19,7	17,0	0,2	3,9	1,5
Suomen Merimies-Unionin	8 366	13,5	11,7	0,1	1,3	1,3
Suomen Yrittäjäin	12 724	5,4	5,2	0,1	0,7	0,0
Sähköalojen	21 065	13,5	12,5	0,1	1,1	0,8
Terveystieteiden	96 385	6,3	4,3	0,0	0,3	1,9
Toimihenkilöiden	94 135	12,3	11,0	0,2	1,7	0,8
Työttömyyskassa Nomit	14 873	11,4	9,9	0,2	1,9	0,8
Vakuutusväen	8 927	5,8	4,4	0,1	0,7	1,2
Valtion Virkamiesten	39 340	8,1	5,8	0,1	0,8	2,1
Viestintäalan	13 453	17,3	15,8	0,4	2,6	0,8
Yleinen työttömyyskassa YTK	274 273	13,0	11,9	0,1	1,8	0,5

Etuuksien saajat iän ja sukupuolen mukaan 2008

Ikäryhmä	Ansiopäiväraha			Koulutuspäiväraha		
	Kaikki	Miehet	Naiset	Kaikki	Miehet	Naiset
Kaikki	224 720	98 867	125 853	2 406	523	1 883
-19	47	39	8	0	0	0
20-24	6 954	3 732	3 222	0	0	0
25-29	18 467	8 159	10 308	0	0	0
30-34	22 893	8 925	13 968	118	25	93
35-39	22 925	9 102	13 823	443	98	345
40-44	27 260	11 538	15 722	701	153	548
45-49	27 716	12 148	15 568	575	116	459
50-54	29 411	12 933	16 478	404	88	316
55-59	39 636	17 897	21 739	146	31	115
60-	29 411	14 394	15 017	19	12	7
Mediaani-ikä	47	48	46	44	44	44
Keskimääräinen ikä	45,6	46,0	45,3	44,4	44,6	44,4

Ikäryhmä	Koulutustuki			Vuorottelukorvaus		
	Kaikki	Miehet	Naiset	Kaikki	Miehet	Naiset
Kaikki	29 249	12 765	16 484	22 379	6 959	15 420
-19	6	5	1	0	0	0
20-24	989	630	359	0	0	0
25-29	2 786	1 533	1 253	43	30	13
30-34	3 863	1 791	2 072	751	489	262
35-39	4 280	1 756	2 524	2 001	945	1 056
40-44	5 132	1 980	3 152	3 427	1 207	2 220
45-49	4 791	1 949	2 842	4 297	1 244	3 053
50-54	4 366	1 799	2 567	5 989	1 613	4 376
55-59	2 827	1 216	1 611	4 775	1 223	3 552
60-	209	106	103	1 096	208	888
Mediaani-ikä	42	41	42	50	47	51
Keskimääräinen ikä	41,5	40,6	42,2	48,8	46,7	49,7

Etuuden suuruus ja keskimääräinen kesto iän ja sukupuolen mukaan 2008

Ikäryhmä	Ansiopäiväraha						Koulutuspäiväraha					
	Kaikki		Miehet		Naiset		Kaikki		Miehet		Naiset	
	€/pv	pv/saaja	€/pv	pv/saaja	€/pv	pv/saaja	€/pv	pv/saaja	€/pv	pv/saaja	€/pv	pv/saaja
Kaikki	49,80	103	57,38	103	43,94	104	55,02	136	63,13	121	53,06	140
-19	44,85	34	44,94	36	44,25	25	0,00	0	0,00	0	0,00	0
20-24	45,06	61	50,84	59	38,74	62	0,00	0	0,00	0	0,00	0
25-29	46,96	72	52,41	72	42,66	72	0,00	0	0,00	0	0,00	0
30-34	48,18	81	54,01	79	44,60	82	55,01	133	60,10	129	53,70	134
35-39	48,69	86	56,35	82	44,01	88	56,36	137	60,87	118	55,30	142
40-44	49,40	90	57,18	87	44,01	92	55,18	137	62,49	122	53,41	141
45-49	48,85	92	57,02	90	42,74	94	53,66	133	62,78	117	51,69	137
50-54	47,44	97	55,62	95	41,27	99	54,67	138	66,03	121	51,99	142
55-59	50,06	140	57,73	139	43,79	140	55,23	131	65,77	133	52,31	130
60-	54,42	145	61,92	144	47,38	147	63,46	146	70,30	128	54,89	176

Ikäryhmä	Koulutustuki						Vuorottelukorvaus					
	Kaikki		Miehet		Naiset		Kaikki		Miehet		Naiset	
	€/pv	pv/saaja	€/pv	pv/saaja	€/pv	pv/saaja	€/pv	pv/saaja	€/pv	pv/saaja	€/pv	pv/saaja
Kaikki	64,86	88	70,41	83	61,02	93	44,91	102	48,39	103	43,31	102
-19	46,19	53	46,06	63	53,84	5	0,00	0	0,00	0	0,00	0
20-24	57,79	84	59,98	83	54,05	85	0,00	0	0,00	0	0,00	0
25-29	60,17	92	63,36	88	56,59	96	40,06	101	41,51	87	37,88	134
30-34	62,84	92	67,88	86	58,95	97	41,85	101	43,71	98	38,65	106
35-39	64,23	93	70,11	86	60,62	98	41,47	100	43,26	102	39,80	98
40-44	65,58	90	71,96	80	62,23	96	41,83	101	44,56	99	40,37	101
45-49	66,86	92	73,60	87	62,61	95	44,31	102	48,69	104	42,45	100
50-54	66,43	84	74,40	77	61,64	90	46,58	104	51,71	106	44,64	104
55-59	69,04	74	76,56	73	63,51	75	46,92	101	52,24	103	45,03	100
60-	73,55	49	81,62	49	65,07	48	47,08	102	53,00	108	45,60	101

Etuuksien saajat etuuden perusteena olevan palkan ja sukupuolen mukaan 2008

Etuuden perusteena oleva palkka	Ansiopäiväraha			Koulutuspäiväraha		
	Kaikki	Miehet	Naiset	Kaikki	Miehet	Naiset
Yhteensä	224 720	98 867	125 853	2 406	523	1 883
alle 500	37	9	28	0	0	0
500 - 1000	11 113	1 736	9 377	78	8	70
1000 - 1500	57 045	13 023	44 022	533	40	493
1500 - 2000	73 783	28 014	45 769	907	152	755
2000 - 2500	41 888	25 495	16 393	506	151	355
2500 - 3000	19 490	13 983	5 507	178	71	107
3000 - 3500	9 043	6 978	2 065	106	49	57
3500 - 4000	4 770	3 945	825	39	13	26
4000 - 4500	2 243	1 878	365	23	13	10
4500 - 5000	1 193	996	197	10	9	1
5000 - 5500	611	490	121	6	6	0
5500 - 6000	417	334	83	6	4	2
6000 - 6500	289	243	46	5	3	2
6500 - 7000	193	171	22	2	2	0
7000 - 7500	146	128	18	0	0	0
7500 - 8000	100	88	12	1	1	0
yli 8000	1 353	843	510	3	1	2
tieto puuttuu	1 006	513	493	3	0	3

Etuuden perusteena oleva palkka	Koulutustuki			Vuorottelukorvaus		
	Kaikki	Miehet	Naiset	Kaikki	Miehet	Naiset
Yhteensä	29 249	12 765	16 484	22 379	6 959	15 420
alle 500	16	9	7	0	0	0
500 - 1000	1 301	190	1 111	7	0	7
1000 - 1500	7 610	1 886	5 724	609	28	581
1500 - 2000	9 979	3 989	5 990	6 928	872	6 056
2000 - 2500	5 685	3 427	2 258	6 827	1 861	4 966
2500 - 3000	2 238	1 504	734	3 707	1 739	1 968
3000 - 3500	1 060	762	298	2 158	1 139	1 019
3500 - 4000	612	461	151	1 121	703	418
4000 - 4500	249	186	63	447	286	161
4500 - 5000	125	98	27	178	103	75
5000 - 5500	75	59	16	86	52	34
5500 - 6000	39	31	8	57	37	20
6000 - 6500	30	22	8	25	19	6
6500 - 7000	15	12	3	17	12	5
7000 - 7500	14	13	1	11	9	2
7500 - 8000	5	3	2	8	6	2
yli 8000	94	61	33	163	79	84
tieto puuttuu	102	52	50	30	14	16

Etuuksien saajat ja etuuden suuruus ammatin ja sukupuolen mukaan 2008

Pääammatiluokka	Ansiopäiväraha		Koulutuspäiväraha		Koulutustuki		Vuorottelukorvaus	
	Saajat	€/pv	Saajat	€/pv	Saajat	€/pv	Saajat	€/pv
Kaikki	224 720	49,80	2 406	55,02	29 249	64,86	22 379	44,91
Tieteellinen, tekn., taiteell. ja humanistinen työ	27 957	55,14	441	59,38	2 959	71,08	4 681	48,48
Terveystenhoito ja sosiaaliala	30 368	40,98	409	48,93	3 045	57,97	6 273	42,32
Hallinto- ja toimistotyö, IT-alan työ	27 181	51,19	452	57,14	4 393	65,49	3 251	45,59
Kaupallinen työ	17 481	48,75	262	54,65	2 626	65,08	1 077	42,39
Maa- ja metsätaloustyö, kalastusala	7 720	44,60	66	50,34	636	57,60	272	42,82
Kuljetus ja liikenne	7 009	51,97	41	59,69	872	66,77	715	43,43
Rakennus- ja kaivosala	20 574	56,88	39	58,77	1 573	65,97	372	46,04
Teollisuus: vaatetus, kone, puu, sähkö ja maalaus	32 331	52,82	251	54,53	5 602	66,05	1 788	45,92
Muu teollisuus, varastoala	14 245	55,99	131	62,90	2 563	74,32	1 353	47,81
Palvelutyö	24 788	39,79	240	50,28	3 099	57,81	2 251	41,96
Ammatteihin luokittelemattomat ryhmät	6 565	47,69	52	59,78	1 229	60,58	78	43,56
Tuntematon	8 501	57,26	22	48,33	652	72,02	268	50,02
Miehet	98 867	57,38	523	63,13	12 765	70,41	6 959	48,39
Tieteellinen, tekn., taiteell. ja humanistinen työ	11 857	60,42	133	65,10	1 465	75,08	1 608	50,65
Terveystenhoito ja sosiaaliala	1 759	50,13	29	54,51	225	62,80	350	47,40
Hallinto- ja toimistotyö, IT-alan työ	6 230	63,84	72	72,49	1 072	75,05	537	52,21
Kaupallinen työ	5 045	62,05	43	63,69	691	76,45	218	49,66
Maa- ja metsätaloustyö, kalastusala	4 190	48,21	18	59,20	320	61,40	141	44,67
Kuljetus ja liikenne	5 562	53,93	25	61,63	682	69,10	514	44,44
Rakennus- ja kaivosala	19 817	57,09	30	60,76	1 407	66,36	338	46,13
Teollisuus: vaatetus, kone, puu, sähkö ja maalaus	23 697	56,21	85	58,23	3 819	68,03	1 436	46,83
Muu teollisuus, varastoala	8 473	59,92	41	64,05	1 485	77,40	910	49,92
Palvelutyö	4 378	49,34	31	54,35	630	62,88	744	46,28
Ammatteihin luokittelemattomat ryhmät	3 010	54,04	10	72,18	568	63,87	43	45,34
Tuntematon	4 849	60,99	6	64,84	401	73,34	120	52,23
Naiset	125 853	43,94	1 883	53,06	16 484	61,02	15 420	43,31
Tieteellinen, tekn., taiteell. ja humanistinen työ	16 100	50,48	308	57,07	1 494	66,94	3 073	47,36
Terveystenhoito ja sosiaaliala	28 609	40,39	380	48,52	2 820	57,61	5 923	42,01
Hallinto- ja toimistotyö, IT-alan työ	20 951	47,27	380	54,56	3 321	62,46	2 714	44,27
Kaupallinen työ	12 436	43,17	219	53,01	1 935	61,20	859	40,57
Maa- ja metsätaloustyö, kalastusala	3 530	40,35	48	47,16	316	54,63	131	40,45
Kuljetus ja liikenne	1 447	45,82	16	58,15	190	60,08	201	40,71
Rakennus- ja kaivosala	757	51,50	9	53,22	166	63,30	34	45,04
Teollisuus: vaatetus, kone, puu, sähkö ja maalaus	8 634	44,63	166	53,03	1 783	62,31	352	42,15
Muu teollisuus, varastoala	5 772	50,18	90	62,42	1 078	70,19	443	43,80
Palvelutyö	20 410	37,85	209	49,76	2 469	56,61	1 507	39,78
Ammatteihin luokittelemattomat ryhmät	3 555	42,62	42	56,64	661	57,65	35	41,55
Tuntematon	3 652	51,60	16	45,22	251	70,37	148	48,15

Maksetut etuudet ja etuuksien saajat maakunnittain 2008

Maakunta	Ansiopäiväraha		Koulutuspäiväraha		Koulutustuki		Vuorottelukorvaus	
	1 000 €	€/pv	1 000 €	€/pv	1 000 €	€/pv	1 000 €	€/pv
Yhteensä	1 157 133	49,80	17 956	55,02	167 356	64,86	102 487	44,91
Uusimaa	188 807	56,09	3 302	61,60	26 491	69,95	22 764	46,35
Varsinais-Suomi	84 568	50,10	1 777	59,69	16 760	67,56	7 486	44,05
Satakunta	61 005	46,46	630	52,37	10 457	62,29	4 010	44,07
Kanta-Häme	35 044	49,92	457	54,83	5 625	64,78	3 723	44,60
Pirkanmaa	112 068	49,89	1 195	55,11	14 310	64,16	11 534	44,22
Päijät-Häme	46 969	49,18	904	51,16	6 102	64,87	2 955	43,56
Kymenlaakso	53 683	51,67	549	53,00	7 537	69,85	3 715	44,53
Etelä-Karjala	38 628	49,74	556	48,23	5 743	64,69	3 843	46,36
Etelä-Savo	39 881	47,13	790	52,42	4 117	60,75	3 479	44,41
Pohjois-Savo	63 492	48,30	1 009	51,65	8 583	61,56	5 589	44,32
Pohjois-Karjala	56 551	47,63	894	53,40	9 804	67,50	4 256	44,67
Keski-Suomi	79 978	49,29	1 036	51,60	9 581	63,43	5 924	44,71
Etelä-Pohjanmaa	34 905	44,85	501	51,46	4 702	60,19	3 277	43,80
Pohjanmaa	23 694	45,27	274	51,68	2 818	60,99	2 507	44,47
Keski-Pohjanmaa	14 215	45,94	221	51,02	1 759	62,74	1 311	43,61
Pohjois-Pohjanmaa	100 981	49,33	2 140	55,26	14 730	62,70	8 477	44,40
Kainuu	33 527	46,72	335	54,19	4 824	61,76	1 614	44,74
Lappi	68 615	48,98	1 061	51,62	10 962	61,29	3 502	46,05
Itä-Uusimaa	13 478	51,01	189	59,23	1 702	66,68	1 417	46,17
Ahvenanmaa	1 224	49,30	0	0,00	37	54,78	201	45,03
Tuntematon	5 822	52,53	136	70,58	711	63,46	902	44,84

Maakunta	Ansiopäiväraha		Koulutuspäiväraha		Koulutustuki		Vuorottelukorvaus	
	Saajat	pv/saaja	Saajat	pv/saaja	Saajat	pv/saaja	Saajat	pv/saaja
Yhteensä	224 720	103	2 406	136	29 249	88	22 379	102
Uusimaa	31 720	106	409	131	4 889	77	4 688	105
Varsinais-Suomi	16 912	100	219	136	3 004	83	1 674	102
Satakunta	11 943	110	86	140	1 696	99	907	100
Kanta-Häme	6 862	102	63	132	1 028	84	818	102
Pirkanmaa	20 640	109	154	141	2 496	89	2 631	99
Päijät-Häme	9 733	98	117	151	1 594	59	637	107
Kymenlaakso	9 630	108	73	142	1 038	104	826	101
Etelä-Karjala	7 126	109	74	156	966	92	835	99
Etelä-Savo	8 516	99	116	130	768	88	791	99
Pohjois-Savo	13 491	97	139	141	1 509	92	1 287	98
Pohjois-Karjala	11 168	106	122	137	1 564	93	924	103
Keski-Suomi	15 036	108	157	128	1 517	100	1 319	100
Etelä-Pohjanmaa	8 491	92	70	139	775	101	729	103
Pohjanmaa	5 363	98	38	140	499	93	531	106
Keski-Pohjanmaa	3 186	97	32	135	314	89	306	98
Pohjois-Pohjanmaa	20 360	101	302	128	2 504	94	1 853	103
Kainuu	6 623	108	43	144	945	83	339	106
Lappi	13 989	100	153	134	1 713	104	768	99
Itä-Uusimaa	2 546	104	24	133	294	87	293	105
Ahvenanmaa	254	98	0	0	18	38	39	115
Tuntematon	1 131	98	15	129	118	95	184	109

Ansiopäivärahan saajat iän, sukupuolen ja työttömyyskauden keston mukaan vuoden 2008 lopussa

Ikäryhmä	Työttömyyskauden kesto									
	alle 2 vk	3-4 vk	5-8 vk	9-12 vk	13-26 vk	27-52 vk	53-78 vk	79-104 vk	yli 105 vk	Yhteensä
Kaikki	18 865	11 504	14 459	11 113	21 223	15 030	8 648	5 537	6 795	113 173
%	16,7	10,2	12,8	9,8	18,8	13,3	7,6	4,9	6,0	100
-19	16	11	12	8	5	0	0	0	0	52
20-24	1 118	598	769	533	697	199	57	11	4	3 986
25-29	1 947	1 083	1 345	1 028	1 681	804	249	81	34	8 252
30-34	2 063	1 200	1 494	1 082	2 104	1 297	444	181	83	9 948
35-39	2 157	1 173	1 470	1 190	2 254	1 373	591	205	73	10 486
40-44	2 701	1 606	1 886	1 412	2 702	1 699	758	354	121	13 238
45-49	2 666	1 655	2 010	1 571	2 802	1 748	841	368	156	13 817
50-54	2 820	1 715	2 188	1 640	3 080	2 148	1 056	528	153	15 328
55-59	2 594	1 747	2 443	2 001	4 205	3 657	2 638	1 674	5 546	26 505
60-	783	716	842	648	1 693	2 105	2 014	2 135	625	11 561
Miehet	11 426	6 761	8 914	5 734	9 416	6 358	4 096	2 594	3 149	58 447
%	19,5	11,6	15,3	9,8	16,1	10,9	7,0	4,4	5,4	100
-19	14	10	10	7	5	0	0	0	0	46
20-24	836	438	578	343	399	109	31	7	2	2 743
25-29	1 262	709	904	575	801	368	135	41	20	4 815
30-34	1 236	687	873	535	847	476	198	87	37	4 976
35-39	1 289	680	888	577	940	490	241	82	28	5 215
40-44	1 626	930	1 136	708	1 149	661	341	145	45	6 740
45-49	1 544	962	1 244	799	1 257	709	407	167	64	7 153
50-54	1 643	997	1 337	815	1 303	872	541	230	50	7 788
55-59	1 508	952	1 431	1 021	1 860	1 626	1 204	785	2 640	13 027
60-	468	396	513	354	855	1 047	998	1 050	263	5 944
Naiset	7 439	4 743	5 545	5 379	11 807	8 672	4 552	2 943	3 646	54 726
%	13,6	8,7	10,1	9,8	21,6	15,8	8,3	5,4	6,7	100
-19	2	1	2	1	0	0	0	0	0	6
20-24	282	160	191	190	298	90	26	4	2	1 243
25-29	685	374	441	453	880	436	114	40	14	3 437
30-34	827	513	621	547	1 257	821	246	94	46	4 972
35-39	868	493	582	613	1 314	883	350	123	45	5 271
40-44	1 075	676	750	704	1 553	1 038	417	209	76	6 498
45-49	1 122	693	766	772	1 545	1 039	434	201	92	6 664
50-54	1 177	718	851	825	1 777	1 276	515	298	103	7 540
55-59	1 086	795	1 012	980	2 345	2 031	1 434	889	2 906	13 478
60-	315	320	329	294	838	1 058	1 016	1 085	362	5 617

Tässä liitetaulukossa saajien lukumäärässä ovat mukana ainoastaan ne henkilöt, joille on maksettu vuoden 2008 viimeiselle päivälle kohdistuva ansiopäivärahamaksu.

Työttömyyskauden kesto on laskettu kullekin liitetaulukon saajalle vuoden 2008 viimeiselle päivälle kohdistuneesta maksusta taaksepäin. Esimerkiksi kohtaan "yli 105 vk" tilastoituvat ne henkilöt, jotka ovat saaneet ansiopäivärahaa vuoden lopussa yhdenjaksoisesti yli 105 viikkoa eli enemmän kuin kahden vuoden ajan.

Ansiöpäivärahan ja koulutuspäivärahan saajat iän, sukupuolen ja 500 päivän enimmäisaikalaskuriin kertyneiden päivien mukaan 2008

Ikäryhmä	Enimmäisaikalaskuriin kertyneet päivät											Yhteensä
	alle 50	51-100	101-200	201-300	301-400	401-499	500	501-750	751-1000	1001-	Puuttuu	
Kaikki	74 392	32 034	35 061	22 484	16 090	13 210	9 755	10 621	5 576	5 588	1 202	226 013
%	32,9	14,2	15,5	9,9	7,1	5,8	4,3	4,7	2,5	2,5	0,5	100,0
-19	40	4	3	0	0	0	0	0	0	0	0	47
20-24	3 776	1 392	1 101	403	147	75	43	0	0	0	17	6 954
25-29	8 350	3 428	3 247	1 534	867	599	383	0	0	0	59	18 467
30-34	9 017	3 845	4 202	2 374	1 516	1 108	759	31	0	0	100	22 952
35-39	8 832	3 828	3 931	2 382	1 707	1 235	1 039	111	0	0	98	23 163
40-44	10 259	4 399	4 683	2 861	2 065	1 627	1 437	206	0	0	125	27 662
45-49	10 386	4 379	4 708	2 920	1 977	1 712	1 601	172	0	0	168	28 023
50-54	10 398	4 466	5 061	3 278	2 272	1 858	1 944	121	0	0	232	29 630
55-59	9 856	4 525	5 711	4 312	3 344	2 700	1 988	2 417	2 722	1 836	285	39 696
60-	3 478	1 768	2 414	2 420	2 195	2 296	561	7 563	2 854	3 752	118	29 419
Miehet	31 524	14 947	15 622	9 778	6 635	5 694	4 204	4 962	2 544	2 764	473	99 147
%	31,8	15,1	15,8	9,9	6,7	5,7	4,2	5,0	2,6	2,8	0,5	100,0
-19	32	4	3	0	0	0	0	0	0	0	0	39
20-24	1 998	816	570	204	79	39	23	0	0	0	3	3 732
25-29	3 648	1 594	1 413	665	339	276	205	0	0	0	19	8 159
30-34	3 642	1 571	1 620	825	501	399	345	9	0	0	31	8 943
35-39	3 532	1 616	1 620	870	622	432	411	20	0	0	31	9 154
40-44	4 264	1 992	2 056	1 176	796	645	606	49	0	0	46	11 630
45-49	4 330	2 083	2 121	1 283	839	721	730	29	0	0	71	12 207
50-54	4 430	2 082	2 297	1 473	939	796	836	21	0	0	101	12 975
55-59	4 116	2 238	2 644	2 029	1 439	1 209	798	1 101	1 264	949	122	17 909
60-	1 532	951	1 278	1 253	1 081	1 177	250	3 733	1 280	1 815	49	14 399
Naiset	42 868	17 087	19 439	12 706	9 455	7 516	5 551	5 659	3 032	2 824	729	126 866
%	33,8	13,5	15,3	10,0	7,5	5,9	4,4	4,5	2,4	2,2	0,6	100,0
-19	8	0	0	0	0	0	0	0	0	0	0	8
20-24	1 778	576	531	199	68	36	20	0	0	0	14	3 222
25-29	4 702	1 834	1 834	869	528	323	178	0	0	0	40	10 308
30-34	5 375	2 274	2 582	1 549	1 015	709	414	22	0	0	69	14 009
35-39	5 300	2 212	2 311	1 512	1 085	803	628	91	0	0	67	14 009
40-44	5 995	2 407	2 627	1 685	1 269	982	831	157	0	0	79	16 032
45-49	6 056	2 296	2 587	1 637	1 138	991	871	143	0	0	97	15 816
50-54	5 968	2 384	2 764	1 805	1 333	1 062	1 108	100	0	0	131	16 655
55-59	5 740	2 287	3 067	2 283	1 905	1 491	1 190	1 316	1 458	887	163	21 787
60-	1 946	817	1 136	1 167	1 114	1 119	311	3 830	1 574	1 937	69	15 020

Tässä liitetaulukossa saajien lukumäärässä ovat mukana ne henkilöt, joille on vuoden 2008 aikana maksettu joko ansiöpäivärahaa tai koulutuspäivärahaa.

Enimmäisaikalaskuriin kertyneet päivät kuvaavat kunkin liitetaulukon saajan laskurin lukemaa vuoden 2008 lopussa. Laskuria kerryttävät työttömyyskassojen maksamista etuuksista sekä ansiöpäivärahan että koulutuspäivärahan maksetut päivät.

Enimmäisaikalaskurin lukemasta ei voi päätellä etuusmaksatuksen yhdenjaksoisuutta - laskuriin on voinut kertyä päiviä esimerkiksi kuluneen vuoden kesä- ja joulukuulta ja edellisen vuoden tammi- ja marraskuulta.

Enimmäisaikalaskuriin voi kertyä yli 500 maksettua etuuspäivää pääsääntöisesti silloin, kun henkilölle maksetaan etuutta lisäpäiviltä.

Ansiopäivärahopäätösten käsittelyajat 2008

Käsittelyaika päivinä	0-7	8-14	15-21	22-30	31- 60	61 -	yhteensä*	Keski-	Medi-
Päätöksiä yhteensä	279 404	196 719	91 309	69 594	56 792	17 937	712 537	arvo	aani
%	39,2	27,6	12,8	9,8	8,0	2,5	100,0	15,5	9
Ammatinharjoittajien ja yrittäjien	80,9	7,0	4,8	3,7	2,9	0,7	1 240	5,7	1
Auto- ja Kuljetusalan Työntekijäin	33,0	31,8	13,6	9,7	9,1	2,8	14 359	17,6	10
Erityisalojen Toimihenkilöiden	37,6	30,7	15,2	8,1	6,5	2,0	12 130	14,7	10
Erityiskoulutettujen	44,8	16,9	9,4	11,6	14,6	2,6	9 315	17,0	8
IAET-kassa	48,3	10,6	6,3	9,7	17,3	4,3	20 561	18,2	8
Ilmailu- ja Rautatiekuljetusalan	85,3	5,9	4,2	2,0	1,7	1,0	1 414	7,6	3
Journalistien ja esittävien taiteilijoiden	69,3	9,5	6,7	4,3	5,6	3,9	7 052	12,9	3
Julkis- ja yksityisalojen toimihenkilöiden	47,0	34,0	8,4	4,7	4,8	1,1	20 939	11,4	8
Julkisten alojen teknisten	35,3	31,1	17,0	10,0	5,6	0,9	4 094	14,5	10
Julkisten ja hyvinvointialojen	20,6	30,7	16,0	15,4	12,5	4,7	96 766	21,0	14
Kemian	35,0	30,5	22,3	7,7	4,0	0,5	22 787	12,7	10
Lakimiesten	60,5	16,6	10,8	3,4	6,6	2,1	712	16,4	5
Lähi- ja perushoitajien	47,8	24,6	11,5	8,3	6,7	1,1	22 011	12,0	8
Lääkärien	46,9	16,5	8,7	9,4	11,4	7,1	254	24,4	9
Maa- meri- ja metsäalojen	60,1	16,8	8,5	5,7	6,3	2,6	2 900	12,8	6
Metallityöväen	28,0	33,5	16,3	13,2	7,4	1,5	49 604	15,9	10
Myyntiin ja markkinoinnin ammattilaisten	49,9	18,9	10,7	8,7	10,3	1,5	4 350	13,7	8
Opettajien	53,4	14,2	7,4	15,0	7,7	2,3	28 846	15,8	7
Palvelualojen	23,1	46,0	16,4	6,9	5,6	2,1	105 437	15,2	10
Paperityöväen	72,2	16,6	5,8	2,3	2,2	0,9	9 128	8,5	4
Posti- ja logistiikka-alan	40,9	19,5	13,0	14,6	10,1	1,9	5 629	16,7	10
Puu- ja erityisalojen	27,0	21,5	17,0	21,0	11,4	2,1	32 335	18,3	15
Rahoitus- ja Erityisalojen	59,1	26,5	8,1	3,0	2,3	1,1	7 470	8,9	6
Rakennusalan	34,0	44,4	11,7	4,7	3,5	1,6	37 115	13,8	8
Seurakuntien Viran- ja Toimenhaltijain	69,6	19,6	5,5	2,2	2,4	0,6	2 689	8,3	5
Suomen Elintarviketyöläisten	59,0	22,0	7,7	4,5	4,8	2,0	12 298	11,7	6
Suomen Merimies-Unionin	67,0	14,4	6,2	3,7	4,9	3,8	4 225	14,2	5
Suomen Yrittäjäin	70,3	8,8	5,8	6,4	6,0	2,7	1 538	10,3	2
Sähköalojen	61,0	22,9	6,3	3,6	4,5	1,7	4 844	10,3	6
Terveystieteiden	47,2	25,7	11,6	6,3	6,6	2,6	17 047	13,7	8
Toimihenkilöiden	51,8	19,3	9,5	10,0	7,6	1,8	25 059	13,5	7
Työttömyyskassa Nimit	70,0	5,9	7,1	8,1	6,0	3,0	4 024	12,8	1
Vakuutusväen	70,8	13,1	4,3	4,3	4,9	2,6	982	12,4	4
Valtion Virkamiesten	61,9	16,6	9,1	5,5	4,7	2,3	5 373	11,9	5
Viestintäalan	50,4	26,4	13,1	5,1	4,1	0,8	6 769	11,1	7
Yleinen työttömyyskassa YTK	53,1	15,6	10,2	8,8	9,1	3,2	111 241	15,2	7

*yhteensä - sarakkeen luvut sisältävät myös ne päätökset, joiden käsittelyaikatieto puuttuu (782 päätöstä, 0,1 %)

Ansiopäivärahan hakijoille annetut kielteiset päätökset 2008

Ansiopäivärahan kielteiset päätökset työttömyysturvalain mukaisessa järjestyksessä	Lkm	%
2 luku		
Ei ole työnhakijana TTL 2 luku 1 §	25 879	
Ei hae kokoaikatyötä TTL 2 luku 1 §	155	
Ei ole työtön (toimiston lausunto) TTL 2 luku 1 §	8 098	
Hakija työllistyy TTL 2 luku 1 §	303	
Ei ole työtön (toimikunnan lausunto) TTL 2 luku 2 §	83	
Estynyt olemasta työmarkkinoilla TTL 2 luku 3 §	2 235	
Työllistyy päätoimisesti yrittäjänä tai omassa työssään TTL 2 luku 4 ja 5 §	706	
Päätoiminen opiskelija TTL 2 luku 6 §	761	
Ei ole työmarkkinoiden käytettävissä TTL 2 luku 8 §	175	
Eronnut työstä tai itse aiheuttanut työsuhteen päättymisen (enintään viisi päivää) TTL 2 luku 9 § 1 mom.	35	
Eronnut työstä tai itse aiheuttanut työsuhteen päättymisen (yli viisi päivää) TTL 2 luku 9 § 1 mom.	10 290	
Ei työmarkkinoilla kuutta viikkoa kuuden kuukauden aikana TTL 2 luku 11 § 1 mom.	176	
Kieltäytynyt enintään viisi päivää kestävästä työstä tai oma menettely estänyt työsuhteen syntymisen TTL 2 luku 12 §	80	
Kieltäytynyt yli viisi päivää kestävästä työstä tai oma menettely estänyt työsuhteen syntymisen TTL 2 luku 12 §	1 964	
Kieltäytynyt kolmen ensimmäisen kuukauden aikana ammattitaitoa vastaavasta yli viisi päivää kestävästä työstä TTL 2 luku 12 ja 13 §	8	
Kieltäytynyt kolmen ensimmäisen kuukauden aikana ammattitaitoa vastaavasta enintään viisi päivää kestävästä työstä TTL 2 luku 12 ja 13 §	1	
Kieltäytynyt koulutuksesta tai oma menettely estänyt koulutukseen valitsemisen TTL 2 luku 16 § 1 mom.	1 131	
Eronnut tai erotettu koulutuksesta TTL 2 luku 16 § 1 mom.	460	
Kieltäytynyt työnhakusuunnitelman laatimisesta tai työllistymisohjelman tarkistamisesta TTL 2 luku 18 § 1 mom.	616	
Kieltäytynyt työkokeilusta, työelämävalmennuksesta tai työllistymistä edistävästä toimenpiteestä TTL 2 luku 18 § 2 ja 3 mom.	16	
Keskeyttänyt työkokeilun, työelämävalmennuksen tai työllistymistä edistävän toimenpiteen TTL 2 luku 19 § 1 mom.	65	
Laiminlyönyt työnhakusuunnitelman tai työllistymisohjelman toteuttamisen TTL 2 luku 20 § 1 mom.	120	
Toistuva työstä tai koulutuksesta kieltäytyminen (3 kuukautta) TTL 2 luku 21 §	240	
Yhteensä	53 597	17,3
3 luku		
Alle 17-vuotias TTL 3 luku 1 §	1	
65 vuoden täyttäminen TTL 3 luku 1 §	49	
68 vuoden täyttäminen TTL 3 luku 1 § 2 mom.	3	
Korvauspäivien lukumäärä TTL 3 luku 2 §	3 546	
Sairausvakuutuslain mukainen päiväraha TTL 3 luku 3 § 1 mom.	9 248	
Työkyvyttömyyseläke, kuntoutustuki tai muun lain mukainen työkyvyttömyyden perusteella maksettu etuus TTL 3 luku 3 § 1 mom.	3 882	
Maksettu sairauspäivärahaa enimmäisaika, työkyvyttömyyseläkehakemus ei vireillä TTL 3 luku 3 § 3 mom.	46	
Maksettu sairauspäivärahaa enimmäisaika, ei selvitystä työkyvyn mukaisesta työstä TTL 3 luku 3 § 3 mom.	23	
Ei työttömyysetuuden saajana työkyvyttömäksi tullessaan TTL 3 luku 3 § 4 mom.	727	
Päiväraha, muu lakisääteinen korvaus tai sairausajan palkka sairausvakuutuslain omavastuujalta TTL 3 luku 3 § 4 mom.	46	
Sairausajan palkka tai muu vastaava korvaus kokoaikatyön perusteella TTL 3 luku 3 § 3 mom.	185	
Koulutuspäiväraha TTL 3 luku 4 § 1 mom.	22	
Vanhuuseläke TTL 3 luku 4 § 2 mom.	201	
Varhennettu vanhuuseläke TTL 3 luku 4 § 2 mom.	24	
Yksilöllinen varhaiseläke TTL 3 luku 4 § 2 mom.	7	
Työttömyyseläke TTL 3 luku 4 § 2 mom.	133	
Äitiysraha TTL 3 luku 4 § 2 mom.	148	
Erityisäitiysraha TTL 3 luku 4 § 2 mom.	7	
Isyysraha TTL 3 luku 4 § 2 mom. 3 kohta	104	
Vanhempainraha TTL 3 luku 4 § 2 mom. 3 kohta	108	
Erityishoitoraha TTL 3 luku 4 § 2 mom.	28	
Luopumistuki TTL 3 luku 4 § 2 mom.	2	
Kuntoutusraha tai ansionmenetykskorvaus kuntoutuksen perusteella TTL 3 luku 4 § 2 mom.	1 263	
Koulutustuki TTL 3 luku 4 § 2 mom.	948	
Irtisanomisaian palkka tai sitä vastaava korvaus TTL 3 luku 5 §	1 240	

Ansiopäivärahan kielteiset päätökset työttömyysturvalain mukaisessa järjestyksessä	Lkm	%
Muu työnantajalta saatu taloudellinen etuus TTL 3 luku 6 § 1 mom.	308	
Lomakorvaus TTL 3 luku 6 § 2 mom.	82 983	
Lomakorvaus ja työnantajalta saatu taloudellinen etuus TTL 3 luku 6 §	1 763	
Jaksotettu myyntivoitto TTL 3 luku 7 § 1 mom.	58	
Työriita TTL 3 luku 8 §	100	
Yhteensä	109 185	35,3
4 luku		
Lyhennetty työaika, ei ole kysymys lain tarkoittamasta lomautuksesta eikä osa-aikaistamisesta TTL 4 luku 1 § 1 mom.	1 013	
Vastaanottanut yli kaksi viikkoa kestävänsä kokoaikatyön TTL 4 luku 1 §	10 974	
Työaika ylittää 75 prosenttia TTL 4 luku 3 §	40 106	
Työaika ylittää 75 prosenttia työaikalain mukaisesta työajasta TTL 4 luku 3 §	59	
Työsopimuksen mukainen työaika ylittää 75 prosenttia TTL 4 luku 3 § 2 mom.	290	
Jaksotyössä kuukausipalkan perusteena oleva keskimääräinen työaika ylittää 75 prosenttia TTL 4 luku 3 § 2 mom.	5	
Työtulo soviteltu, ei maksettavaa - sovittelee 50 prosenttia TTL 4 luku 4 ja 5 §	5 628	
Yritystoiminnan työtulo soviteltu, ei maksettavaa - sovittelee 50 prosenttia TTL 4 luku 4 ja 5 §	30	
Työtulo soviteltu ja lakisääteinen etuus, ei maksettavaa - sovittelee 50 prosenttia TTL 4 luku 4, 5 ja 7 §	120	
Yritystoiminnan työtulo soviteltu ja lakisääteinen etuus, ei maksettavaa - sovittelee 50 prosenttia TTL 4 luku 4, 5 ja 7 §	9	
Työtulo soviteltu ja lisäeläke, ei maksettavaa - sovittelee 50 prosenttia TTL 4 luku 4 ja 5 §, 7 § 3 mom.	15	
Työtulo soviteltu ja lasten kotihoidon tuki, ei maksettavaa - sovittelee 50 prosenttia TTL 4 luku 4, 5 ja 8 §	52	
Yritystoiminnan työtulo soviteltu ja lasten kotihoidon tuki, ei maksettavaa - sovittelee 50 prosenttia TTL 4 luku 4, 5 ja 8 §	4	
Työtulo soviteltu, ei maksettavaa - 90 prosentin sääntö TTL 4 luku 5 § 2 mom.	24 633	
Yritystoiminnan työtulo soviteltu, ei maksettavaa - 90 prosentin sääntö TTL 4 luku 5 § 2 mom.	41	
Työtulo soviteltu ja lakisääteinen etuus, ei maksettavaa - 90 prosentin sääntö TTL 4 luku 5 § 2 mom ja 7 §	249	
Yritystoiminnan työtulo soviteltu ja lakisääteinen etuus, ei maksettavaa - 90 prosentin sääntö TTL 4 luku 5 § 2 mom ja 7 §	10	
Työtulo soviteltu ja lisäeläke, ei maksettavaa - 90 prosentin sääntö TTL 4 luku 5 § 2 mom ja 7 § 3 mom.	35	
Työtulo soviteltu ja lasten kotihoidon tuki, ei maksettavaa - 90 prosentin sääntö TTL 4 luku 5 § 2 mom ja 8 §	172	
Yritystoiminnan työtulo soviteltu ja lasten kotihoidon tuki, ei maksettavaa - 90 prosentin sääntö TTL 4 luku 5 § 2 mom ja 8 §	2	
Työtulo soviteltu, ei maksettavaa - korotettu ansio-osa, 100 prosentin sääntö TTL 4 luku 5 § 3 mom.	36	
Yritystoiminnan työtulo soviteltu, ei maksettavaa - työllistymisohjelmallisä, 100 prosentin sääntö TTL 4 luku 5 § 3 mom.	2	
Yritystoiminnan työtulo soviteltu, ei maksettavaa - korotettu ansio-osa, 100 prosentin sääntö TTL 4 luku 5 § 3 mom.	2	
Työtulo soviteltu ja lasten kotihoidon tuki, ei maksettavaa - korotettu ansio-osa, 100 prosentin sääntö TTL 4 luku 5 § 3 mom ja 8 §	2	
Lakisääteinen etuus, ei maksettavaa TTL 4 luku 7 §	23	
Lisäeläke, ei maksettavaa TTL 4 luku 7 § 3 mom.	5	
Lasten kotihoidon tuki, ei maksettavaa TTL 4 luku 8 §	1	
Työtulo soviteltu, ei maksettavaa - työllistymisohjelmallisä, 100 prosentin sääntö TTL 4 luku 5 § 3 mom.	4	
Yhteensä	83 522	27,0
5 luku		
Ei jäsen TTL 5 luku 2 § 1 mom. ja 6 § 1 mom.	320	
Ei jäsen kymmentä kuukautta TTL 5 luku 2 § 1 mom.	631	
Työssäoloehto ei ole täytynyt (alkuehto) TTL 5 luku 2 § 1 mom. ja 3 § 1 mom. sekä 4 §	1 386	
Työssäoloehto ei ole täytynyt (paluu- tai nollausehto) TTL 5 luku 2 § 1 mom. 3 § 2 ja 5 mom. sekä 4 §	609	
Työssäoloehto ei ole täytynyt opetuslalla (alkuehto) TTL 5 luku 2 § 1 mom. 3 § 1 mom. ja 4 § 5 mom.	45	
Työssäoloehto ei ole täytynyt opetuslalla (paluu- tai nollausehto) TTL 5 luku 2 § 1 mom. 3 § 2 ja 5 mom. ja 4 § 5 mom.	8	
Työssäoloehto ei ole täytynyt kotityöntekijän osalta (alkuehto) TTL 5 luku 2 § 1 mom. 3 § 1 mom. 4 § 5 mom.	2	
Muusta pohjoismaasta muuttanut - jäsenyydessä yli 8 viikon katkos TTL 5 luku 2 § 1 mom. 3 § 1-3 mom. 4 §	1	
Yrittäjänä yli 18 kuukautta TTL 5 luku 2 § 1 mom. 3 § ja 4 §	58	
Yrittäjän työssäoloehto ei ole täytynyt, jälkisuojaa-aika päättynyt TTL 5 luku 3 § 4 mom. 6 § 1 mom. 7 §	5	
Työssäoloehto ei ole täytynyt työalalla, jossa ei ole työehtosopimusta TTL 5 luku 4 § 3 mom.	2	
Yrittäjän työssäoloehto ei ole täytynyt TTL 5 luku 6 § 1 mom. ja 7 §	25	
Muusta valtiosta muuttanut, ei neljän viikon työssäoloa Suomessa TTL 5 luku 9 §	33	
Poissa työmarkkinoilta yli kuusi kuukautta TTL 5 luku 10 § 1 mom. 2 § 1 mom. 3 § 1, 2 ja 5 mom. sekä 4 §	237	

Ansiopäivärahan kielteiset päätökset työttömyysturvalain mukaisessa järjestyksessä	Lkm	%
Poissa työmarkkinoilta yli vuoden TTL 5 luku 10 § 2 ja 4 mom, 6 § 1 mom, 7 §	1	
Työnhakijana muussa valtiossa yli kolme kuukautta, ei neljän viikon työssäoloa Suomessa TTL 5 luku 11 §	6	
Ostavastuu-aika ei ole täytynyt TTL 5 luku 13 § 1 mom.	9 443	
Työtön vain omavastuuajan TTL 5 luku 13 § 1 mom.	7 162	
Yhteensä	19 974	6,5
6 luku		
Korotettu ansio-osa, maksettu enimmäisaika 150 päivää TTL 6 luku 3 § 3 mom.	3 968	
Työllistymisohjelmallisä - ei laadittu työllistymisohjelmaa TTL 6 luku 3 a § 1 mom.	158	
Työllistymisohjelmallisä - ei ole menettänyt työtään taloudellisista ja tuotannollisista syistä TTL 6 luku 3 a § 1 mom.	199	
Työllistymisohjelmallisä - työhistoria ei täyty TTL 6 luku 3 a § 1 mom.	26	
Työllistymisohjelmallisä - määräaikaisen työntekijän työhistoria ei täyty TTL 6 luku 3 a § 1 mom.	121	
Työllistymisohjelmallisä - ei jäsen kymmentä kuukautta TTL 6 luku 3 a § 1 mom.	4	
Työllistymisohjelmallisä - työnhakuun liittyvä valmennus tai työkokeilu päättynyt TTL 6 luku 3 a § 3 mom.	86	
Työllistymisohjelmallisä - maksettu enimmäisaika 185 päivää TTL 6 luku 3 a § 3 mom.	81	
Työllistymisohjelmallisä - maksettu enimmäisaika 20 päivää TTL 6 luku 3 a § 3 mom.	4 384	
Työllistymisohjelmallisä - yli seitsemän päivän katkos toimenpiteiden välillä TTL 6 luku 3 a § 3 mom.	3	
Työllistymisohjelmallisä - työsuhteen irtisanomisperuste riitautettu TTL 6 luku 3 a § 3 mom.	26	
Työllistymisohjelmallisä - oikeus lisäpäiviin TTL 6 luku 3 a § 6 mom.	8	
500 päivän enimmäisaika täytynyt yli 60-vuotiaalla TTL 6 luku 9 § 1 mom.	4 783	
Lisäpäivät ja 60 vuoden ikä (syntynyt ennen vuotta 1950) TTL 6 luku 9 § 1 mom.	7 087	
Lisäpäivät ja 65 vuoden ikä (syntynyt vuonna 1950 tai sen jälkeen) TTL 6 luku 9 § 2 mom.	3	
Yhteensä	20 937	6,8
Muut työttömyysturvalain perusteella annetut kielteiset päätökset		
Lomautettu ilman työsopimuslain perusteita TTL 1 luku 1 § ja 4 luku 1 § sekä työsopimuslaki 5 luku 2 § 3 mom.	31	
Ei asu Suomessa TTL 1 luku 8 § 6-7mom.	8	
500 päivää täytynyt koulutuspäivärahaa maksettaessa TTL 6 luku 7 § ja 10 luku 6 § 2 mom.	55	
500 työttömyyspäivän enimmäismaksuaika täytynyt palkansaajalla TTL 6 luku 7 ja 8 §, 5 luku 2 § 1 mom, 3 § 2 ja 5 mom. sekä 4 §	9 993	
500 työttömyyspäivän enimmäismaksuaika täytynyt yrittäjällä TTL 6 luku 7,8 §, 5 luku 2 § 1 mom, 3 § 2 mom, 6 § 1 mom, 7 § 1 mom.	49	
500 työttömyyspäivän enimmäismaksuaika täytynyt, ei lisäpäiväoikeutta yritystoiminnan vuoksi TTL 6 luku 7,8 ja 9 § sekä 5 luku 2, 3, 6 ja 7 §	85	
Ei ole täyttänyt palkansaajan työssäoloa 500 päivän jälkeen TTL 6 luku 8 §, 5 luku 2 § 1 mom, 3 § 2 ja 5 mom. sekä 4 §	82	
Ei ole täyttänyt yrittäjän työssäoloa 500 päivän jälkeen TTL 6 luku 8 §, 5 luku 6 § 1 mom, 7 §	1	
Palkkatuki TTL 7 luku 1 § 4 mom.	24	
Hakemus myöhästynyt TTL 11 luku 1 § 2 mom.	4 460	
Ei ole antanut tarvittavia tietoja TTL 11 luku 2 § 1 mom.	2 771	
Maksettu enakkoon - ei ole antanut tarvittavia tietoja TTL 11 luku 2 § 1 mom. ja 8 §.	2	
Ei maksettavaa, määrä alle 50 prosenttia peruspäivärahasta - työtulo TTL 11 luku 5 § 2 mom. sekä 4 luku 4 ja 5 §	1 124	
Ei maksettavaa, määrä alle 50 prosenttia peruspäivärahasta - yritystoiminnan työtulo TTL 11 luku 5 § 2 mom. sekä 4 luku 4 ja 5 §	5	
Ei maksettavaa, määrä alle 50 prosenttia peruspäivärahasta - työtulo ja lakisääteinen etuus TTL 11 luku 5 § 2 mom, 4 luku 4,5,7 §	13	
Ei maksettavaa, määrä alle 50 prosenttia peruspäivärahasta - yritystoiminnan työtulo ja lakisääteinen etuus TTL 11 luku 5 § 2 mom, 4 luku 4,5,7 §	2	
Ei maksettavaa, määrä alle 50 prosenttia peruspäivärahasta - työtulo ja lisäeläke TTL 11 luku 5 § 2 mom, 4 luku 4 ja 5 §, 7 § 3 mom.	3	
Ei maksettavaa, määrä alle 50 prosenttia peruspäivärahasta - työtulo ja lasten kotihoidon tuki TTL 11 luku 5 § 2 mom, 4 luku 4,5,8 §	2	
Ei maksettavaa, määrä alle 50 prosenttia peruspäivärahasta - yritystoiminnan työtulo ja lasten kotihoidon tuki TTL 11 luku 5 § 2 mom, 4 luku 4,5,8 §	2	
Ei maksettavaa, määrä alle 50 prosenttia peruspäivärahasta - lakisääteinen etuus TTL 11 luku 5 § 2 mom, 4 luku 7 §	2	
Ei maksettavaa, määrä alle 50 prosenttia peruspäivärahasta - lisäeläke TTL 11 luku 5 § 2 mom, 4 luku 7 § 3 mom.	1	
Muu työvoimapolitiittinen syy (ei valmista perustelutekstistä)	137	
Muu yleinen peruste, (käsittelijä laatii päätöstekstin itse)	3 411	
31.12.2002 asti voimassa olleen työttömyysturvalain perusteella annetut kielteiset päätökset, joille ei löydy suoraa vastinetta 1.1.2003 voimaan tulleen työttömyysturvalain mukaisista päätöksistä	2	
Yhteensä	22 265	7,2
Päätökset yhteensä	309 480	100,0

Takaisinperintäpäätökset 2008

	Takaisinperintäpäätökset yhteensä		Peritty takaisin €	Jätetty perimättä takaisin (takautuva eläke)	
	kpl	€		kpl	€
Yhteensä	13 189	15 085 464	13 758 744	1 397	911 188
Ammatinharjoittajien ja yrittäjien	35	22 268	22 071	3	321
Auto- ja Kuljetusalan Työntekijäin	372	694 440	607 902	56	65 428
Erityisalojen Toimihenkilöiden	186	224 788	278 784	9	7 752
Erityiskoulutettujen	155	120 045	99 384	8	4 005
IAET-kassa	610	627 153	549 406	26	20 160
Ilmailu- ja Rautatiekuljetusalan	44	140 701	120 645	7	4 456
Journalistien ja esittävien taiteilijoiden	82	76 640	59 658	8	15 016
Julkis- ja yksityisalojen toimihenkilöiden	525	421 275	357 525	47	17 658
Julkisten alojen teknisten	88	101 179	94 586	4	7 331
Julkisten ja hyvinvointialojen	1 565	1 581 886	1 645 622	175	126 665
Kemian	364	357 944	362 074	31	16 580
Lakimiesten	25	23 513	29 262	0	0
Lähi- ja perushoitajien	365	345 542	256 342	55	53 638
Lääkärien	18	45 271	41 714	6	3 338
Maa- meri- ja metsäalojen	50	154 374	132 388	9	925
Metallityöväen	1 088	1 550 723	1 532 471	158	123 414
Myyntin ja markkinoinnin ammattilaisten	83	167 923	170 273	9	5 956
Opettajien	728	555 920	359 888	17	10 832
Palvelualojen	1 586	1 406 537	1 452 795	197	122 233
Paperityöväen	202	579 667	498 687	32	17 220
Posti- ja logistiikka-alan	131	223 193	163 434	25	714
Puu- ja erityisalojen	507	561 937	525 829	58	28 631
Rahoitus- ja Erityisalojen	97	115 235	129 807	15	2 420
Rakennusalan	577	858 086	627 375	95	34 666
Seurakuntien Viran- ja Toimenhaltijain	30	74 074	72 860	14	5 845
Suomen Elintarviketyöläisten	277	358 913	334 764	31	20 454
Suomen Merimies-Unionin	70	165 303	150 520	6	2 665
Suomen Yrittäjäin	71	73 457	72 865	7	215
Sähköalojen	130	283 311	237 250	13	16 926
Terveystieteiden	458	462 705	334 686	52	32 753
Toimihenkilöiden	523	653 135	556 376	38	19 767
Työttömyyskassa Nomit	98	66 689	70 290	7	8 266
Vakuutusväen	25	29 608	27 981	2	148
Valtion Virkamiesten	84	84 598	72 153	10	4 994
Viestintäalan	123	156 032	110 036	11	701
Yleinen työttömyyskassa YTK	1 817	1 721 399	1 601 039	156	109 097

	Luopumiset							
	Kohtuullisuus		Vähäinen määrä		Tarkoituksenmukaisuus		Kustannukset	
	kpl	€	kpl	€	kpl	€	kpl	€
Yhteensä	352	382 679	1 225	46 054	81	161 533	18	34 311
Ammatinharjoittajien ja yrittäjien	4	633	1	29	0	0	2	74
Auto- ja Kuljetusalan Työntekijäin	4	5 246	11	182	4	8 936	0	0
Erytisalojen Toimihenkilöiden	4	8 389	15	628	1	1 715	2	2 041
Erytiskoulutettujen	5	10 235	20	695	0	0	0	0
IAET-kassa	13	22 635	16	111	0	0	0	0
Ilmailu- ja Rautatiekuljetusalan	0	0	0	0	2	2 279	2	26 469
Journalistien ja esittävien taiteilijoiden	0	0	1	10	0	0	0	0
Julkis- ja yksityisalojen toimihenkilöiden	2	311	1	20	9	13 110	0	0
Julkisten alojen teknisten	0	0	4	155	0	0	0	0
Julkisten ja hyvinvointialojen	36	24 103	165	5 716	9	37 940	1	464
Kemian	6	2 228	27	813	1	393	0	0
Lakimiesten	2	12 850	1	5	0	0	0	0
Lähi- ja perushoitajien	9	4 570	6	69	0	0	0	0
Lääkärien	0	0	1	9	0	0	0	0
Maa- meri- ja metsäalojen	0	0	0	0	0	0	0	0
Metallityöväen	62	42 315	35	857	7	2 140	3	641
Myyntin ja markkinoinnin ammattilaisten	5	10 362	4	110	5	16 350	0	0
Opettajien	41	47 740	160	8 830	12	11 932	2	1 198
Palvelualojen	52	60 035	220	8 107	4	8 502	4	1 119
Paperityöväen	8	4 909	5	100	0	0	0	0
Posti- ja logistiikka-alan	3	15 234	15	449	0	0	0	0
Puu- ja erityisalojen	10	12 957	137	5 150	2	1 207	1	18
Rahoitus- ja Erytisalojen	1	267	8	254	0	0	0	0
Rakennusalan	29	35 742	16	518	20	38 691	1	2 287
Seurakuntien Viran- ja Toimihaltijain	0	0	0	0	0	0	0	0
Suomen Elintarviketyöläisten	4	2 754	8	206	0	0	0	0
Suomen Merimies-Unionin	1	1 593	2	56	0	0	0	0
Suomen Yrittäjäin	0	0	0	0	0	0	0	0
Sähköalojen	4	3 543	15	782	3	12 931	0	0
Terveystieteiden	1	1 019	42	1 036	0	0	0	0
Toimihenkilöiden	1	2 205	5	164	0	0	0	0
Työttömyyskassa Nimit	2	245	21	633	2	5 407	0	0
Vakuutusväen	1	1 062	1	5	0	0	0	0
Valtion Virkamiesten	1	0	13	348	0	0	0	0
Viestintäalan	2	323	12	477	0	0	0	0
Yleinen työttömyyskassa YTK	39	49 174	237	9 530	0	0	0	0

TULOSLASKELMAN JA TASEEN YKSITYISKOHTAINEN ERITTELY 2007-2008

	2007 €	2008 €	Muutos % 07-08
VAKUUTUSMAKSUTUOTOT			
Jäsenmaksut	133 038 560,78	130 764 815,38	
Jäsenmaksujen oikaisut	-123 745,47	-104 142,69	
	132 914 815,31	130 660 672,69	-1,70
VAKUUTUSTOIMINNAN MUUT TUOTOT			
Sosiaali- ja terveysministeriön osuus hallintokuluihin			
STM:n osuus hallintokuluihin, jäsenmäärän perusteella	472 079,04	484 709,75	
STM:n osuus hallintokuluihin, ansiopäivärahat	4 305 166,96	4 049 705,64	
STM:n osuus hallintokuluihin, vuorottelukorvaukset	318 314,45	358 703,55	
STM:n osuus hallintokuluihin, koulutuspäivärahat	58 999,79	62 845,77	
Oikaisuerä edelliseltä vuodelta	-23,50	-29,38	
	5 154 536,74	4 955 935,33	-3,85
STM:n osuus hallintokuluihin, opintososiaaliset etuudet	619 178,15	585 757,73	
Oikaisuerä edelliseltä vuodelta	0,00	-0,01	
	619 178,15	585 757,72	-5,40
Työttömyysvakuutusrahaston osuus hallintokuluihin			
TVR:n osuus hallintokuluihin, jäsenmäärän perusteella	472 079,04	484 709,55	
TVR:n osuus hallintokuluihin, ansiopäivärahat	4 305 166,96	4 049 705,64	
TVR:n osuus hallintokuluihin, vuorottelukorvaukset	1 412 376,00	1 387 216,00	
TVR:n osuus hallintokuluihin, vuorottelukorvaukset	318 314,45	358 703,55	
TVR:n osuus hallintokuluihin, opintososiaaliset etuudet	619 178,15	585 757,73	
TVR:n osuus hallintokuluihin op.sos.etuuspäätösten perusteella	88 120,00	81 152,00	
TVR:n osuus hallintokuluihin, koulutuspäivärahat	58 999,79	63 045,77	
TVR:n osuus hallintokuluihin koulutusprvptsten perusteella	10 084,00	10 552,00	
Oikaisuerä edelliseltä vuodelta	-47,50	-2 755,82	
	7 284 270,89	7 018 086,42	-3,65
Muut vakuutustoiminnan tuotot	54 836,46	39 270,99	
Osuudet hallintokuluihin ja muut vakuutustoiminnan tuotot yhteensä	13 112 822,24	12 599 050,46	
T u o t o t y h t e e n s ä	146 027 637,55	143 259 723,15	-1,90
KORVAUSKULUT			
Maksetut korvaukset			
Ansiopäivärahat			
Lisäpäivien ansiopäivärahat	-178 617 141,76	-137 409 109,37	
Lisäpäivien ansiopvr:n korotetut anssio-osat (2003 korotetut ansio-osat)	-17 309,99	-20 947,30	
Lomautusajan ja sääestepäivien ansiopäivärahat	-72 732 886,63	-92 315 121,57	
Lomautusajan ansipvr:n korotetut ansio-os. ja työll.ohj.lisät	-108 181,04	-150 870,24	
Muut ansiopäivärahat, palkansaajat	-957 761 083,11	-907 588 492,28	
Muiden ansiopäivärahojen korotetut ansio-osat ja työll.ohj.lisät	-14 306 897,14	-13 102 647,02	
Yrittäjien maksamat ansiopäivärahat	-6592339,41	-6 544 113,63	
Pohjoismaiden maksamat netto-osuudet	88 664,42	66 872,87	
Ansiopäivärahat yhteensä	-1 230 047 174,66	-1 157 064 428,54	-5,93
Vuorottelukorvaukset	-90 946 985,63	-102 486 731,24	12,69
Ansiopäivärahat ja vuorottelukorvaukset yhteensä	-1 320 994 160,29	-1 259 551 159,78	-4,65
Opintososiaaliset etuudet			
Opintososiaaliset etuudet, perusosat	-65 923 640,25	-62 146 958,98	
Yrittäjien opintosos.etuudet, perusosat ja lapsikorotukset	-371 026,34	-251 975,88	
Opintososiaaliset etuudet, ansio-osat	-69 610 426,09	-66 665 134,97	
Op.sos. etuuksien korotetut ansio-osat ja työll. ohj.lisät	-7 792 379,66	-7 769 251,67	
Yrittäjien opintosos.etuudet, ansio-osat	-222 741,12	-157 755,95	
Opintososiaaliset etuudet, lapsikorotukset	-8 892 283,45	-8 303 319,64	
Opintososiaaliset etuudet, ylläpitokorvaukset	-23 974 206,68	-21 981 521,38	
Yrittäjien opintosos.etuudet, ylläpitokorvaukset	-121 337,32	-80 384,00	
	-176 908 040,91	-167 356 302,47	-5,40
Koulutuspäivärahat			
Koulutuspäivärahat, palkansaajat	-16 328 765,98	-17 422 553,08	
Koulutuspäivärahojen korotetut ansio-osat	-388 933,78	-433 266,01	
Yrittäjien koulutuspäivärahat	-139 380,62	-100 120,51	
	-16 857 080,38	-17 955 939,60	6,52

	2007 €	2008 €	Muutos % 07-08
Yrittäjäkassan osuus yrittäjien jälkisuojaetuksista			
Muut ansiopäivärahat	-45 659,14	-39 267,30	
Koulutuspäivärahat	-3 174,78	-4 687,17	
Opintososiaalisten etuuksien ansio-osat	-8 341,77	-5 074,05	
	-57 175,69	-49 028,52	
Maksetut korvaukset yhteensä	-1 514 816 457,27	-1 444 912 430,37	-4,61
Muiden osuudet korvauksista			
Sosiaali- ja terveysministeriö			
STM:n osuus muista ansiopäivärahoista	442 201 842,94	416 561 884,25	
STM:n osuus yrittäjien ansiopäivärahoista ja lapsikorotuksista	3 801 260,32	3 763 362,86	
STM:n osuus vuorottelukorvauksista	37 611 330,95	42 006 862,96	
STM:n osuus koulutuspäivärahoista	7 168 425,51	7 608 427,92	
STM:n osuus yrittäjien koulutuspäivärahoista ja lapsikorotuksista	90 714,77	63 608,87	
Oikaisuerä edelliseltä vuodelta	0,30	74,72	
	490 873 574,79	470 004 221,58	-4,25
Sosiaali- ja terveysministeriö			
STM:n osuus opintososiaalisten etuuksien perusosista	65 923 640,25	62 143 317,98	
STM:n osuus op.sos. etuuksien yritt.ansiopvr perusos. ja lapsikor.	371 026,34	251 975,88	
STM:n osuus opintosos. etuuksien ylläpitokorvauksista	23 974 206,68	21 985 162,38	
STM:n osuus yrittäjien op.sos. etuuksien ylläpitokorvauksista	121 337,32	80 384,00	
Oikaisuerä edelliseltä vuodelta	0,00	-0,20	
	90 390 210,59	84 460 840,04	-6,56
Työttömyysvakuutusrahasto			
TVR:n osuus lisäpäivien ansiopäivärahoista	168 793 128,26	129 851 559,24	
TVR:n osuus lisäpäivien korotetuista ansio-osista	17 309,99	20 947,30	
TVR:n osuus lomautusajan ja sääestepäivien ansiopäivärahoista	68 732 556,49	87 237 764,23	
TVR:n osuus lom.ajan pvr:n korotetuista ansio-os. ja työll.ohj.lis.	108 181,04	150 870,24	
TVR:n osuus muista ansiopäivärahoista	462 804 728,46	441 057 223,72	
TVR:n osuus ansiopäivärahojen korotetuista ansio-os. ja työll.ohj.	14 299 595,56	13 099 197,55	
TVR:n osuus vuorottelukorvauksista	48 333 900,42	54 843 391,24	
Oikaisuerä edelliseltä vuodelta, ansiopvr ja vuor.korv.	0,00	-75,56	
TVR:n osuus opintososiaalisten etuuksien ansio-osista	65 781 825,65	62 999 458,46	
TVR:n osuus opintosos. etuuksien korotetuista ansio-osista ja työll.ohj.	7 792 379,66	7 769 251,68	
TVR:n osuus opintososiaalisten etuuksien lapsikorotuksista	8 892 283,45	8 303 319,61	
Oikaisuerä edelliseltä vuodelta	0,00	0,00	
TVR:n osuus koulutuspäivärahoista	8 295 533,29	8 855 867,70	
TVR:n osuus koulutuspäivärahojen korotetuista ansio-osista	355 851,64	433 266,01	
Oikaisuerä edelliseltä vuodelta	0,00	0,00	
	854 207 273,91	814 622 041,42	-4,63
Valtion ja TVR:n osuus korvauksista yhteensä	1 435 471 059,29	1 369 087 103,04	-4,62
Yrittäjäkassan osuus yrittäjien jälkisuojaetuksista			
Muut ansiopäivärahat	43 410,30	39 352,67	
Koulutuspäivärahat	3 174,78	4 687,17	
Oikaisuerät edelliseltä vuodelta	0,00	0,00	
Opintososiaalisten etuuksien ansio-osat	8 341,76	5 074,03	
Oikaisuerät edelliseltä vuodelta	0,00	0,00	
Yrittäjäkassan osuus yhteensä	54 926,84	49 113,87	
	0,00	0,00	
Muiden osuudet korvauksista yhteensä	1 435 525 986,13	1 369 136 216,91	-4,62
Korvausvastuun muutos			
Maksamattomien ansiopäivärahojen korvausvastuun muutos	589 309,89	-238 857,67	
Maksamattomien vuorottelukorvausten korvausvastuun muutos	-14 499,25	590,86	
Maksamattomien opintosos. etuuksien korvausvastuun muutos	7 510,61	30 410,53	
Maksamattomien koulutuspäivärahojen korvausvastuun muutos	-8 910,39	16 220,84	
Korvausvastuun muutokset yhteensä	573 410,86	-191 635,44	-133,42
Takaisinperintäsaamisten kulukirjaukset yhteensä	-11 467,33	-8 177,65	-28,69
Korvauskulut yhteensä	-78 728 527,61	-75 976 026,55	-3,50

	2007 €	2008 €	Muutos % 07-08
HALLINTOKULUT			
Henkilöstökulut			
Palkat ja palkkiot	-25 183 924,61	-26 230 582,61	
Henkilösivukulut	0,00	0,00	
Eläkekulut	-5 591 015,10	-5 341 004,90	
Muut henkilösivukulut	-1 416 767,23	-1 481 363,20	
	-32 191 706,94	-33 052 950,71	2,68
Poistot	-1 440 257,61	-1 410 682,36	-2,05
Tarkastusmaksukulut	-867 114,00	-752 716,96	-13,19
Jäsenmaksukulut	0,00	0,00	
Työttömyyskassojen Tukikassan jäsenmaksu	0,00	0,00	
Työttömyyskassojen Yhteisjärjestön jäsenmaksu	-630 000,00	-650 000,00	3,17
	-630 000,00	-650 000,00	3,17
Muut hallintokulut			
Etuuksien maksatuskulut	-4 706 211,59	-4 611 693,86	
Ostetut tietojenkäsittelypalvelut	-2 423 858,65	-2 344 452,87	
Liitolta ostetut henkilöstöpalvelut	-4 883 832,70	-4 234 790,94	-13,29
Liiton veloittamat muut kulut	-2 613 958,97	-3 269 787,01	
Muilta ostetut muut palvelut	-1 454 405,55	-1 558 970,93	
Toimistokulut	-4 113 428,48	-4 197 362,49	
Toimistotilan kulut	-3 542 246,05	-3 619 046,17	
Kassan kokouksen kulut	-31 739,17	-35 680,93	
Liiton veloittamat kassan kokouksen kulut	-357 051,90	-609 297,99	
Valtuuskunnan kulut	-7 763,21	-25 528,05	
Liiton veloittamat valtuuskunnan kulut	-121 708,57	-109 360,52	
Hallituksen kulut	-390 313,30	-559 368,35	
Liiton veloittamat hallituksen kulut	-260 027,14	-144 806,90	
Tiedotuskulut	-641 547,10	-650 224,11	
Liiton veloittamat tiedotuskulut	-417 334,24	-343 927,32	
Henkilöstön matkakulut	-284 011,20	-334 004,25	
Henkilöstön muut kulut	-2 578 964,66	-2 763 270,39	
Muut erittelemättömät hallintokulut	-192 745,77	-320 385,94	
	-29 021 148,25	-29 731 959,02	2,45
Hallintokulut yhteensä	-64 150 226,80	-65 598 309,05	2,26
Vakuutustoiminnan tuotto/kulujäämä	3 148 883,14	1 685 387,55	-46,48
SIJOITUS- JA RAHOITUSTOIMINTA			
Tuotot osakkeista ja osuuksista	336 496,10	459 011,34	
Korkotuotot pysyvien vastaavien sijoituksista	3 651 367,64	3 432 486,79	
Muut korkotuotot	6 122 831,91	7 856 426,97	
Vuokratuotot	178 708,65	134 820,40	
Muut sijoitus- ja rahoitustuotot	3 791 271,42	2 411 876,57	
Arvon alentumisten palautukset	157 225,54	217 244,98	
Arvon alentumiset pysyvien vastaavien sijoituksista	-1 047 222,73	-8 943 504,41	
Arvon alentumiset rahoitusarvopapereista	-70 856,99	-1 117 501,14	
Korkokulut	-1 398,12	-11 006,24	
Muut sijoitus- ja rahoituskulut	-302 602,59	-3 055 046,83	
	12 815 820,83	1 384 808,43	-89,19
Tuotto-/Kulujäämä	15 964 703,97	3 070 195,98	-80,77
SATUNNAISET ERÄT			
Työttömyyskassojen Tukisäätiön avustus	36 000,00	67 290,00	
Lahjoitukset	0,00	0,00	
Tukikassan tasoitus	0,00	0,00	
Valtion lisäosuus	0,00	0,00	

	2007 €	2008 €	Muutos % 07-08
Jäsenmaksun tasaus	5 000 001,00	3 999 999,00	
Muut satunnaiset tuotot	328 000,00	183 600,00	
Satunnaiset kulut	-54 320,00	0,00	
	5 309 681,00	4 250 889,00	-19,94
TILIKAUDEN TULOS	21 274 384,97	7 321 084,98	-65,59
TILINPÄÄTÖSSIIRROT			
Varausten lisäys (-) tai vähennys (+)	33 000,00	0,00	
TILIKAUDEN YLIJAAMA (ALIJAAMA)	21 307 384,97	7 321 084,98	-65,64

TASE 31.12.2008**VASTAAVAA****PYSYVÄT VASTAAVAT**

Aineettomat hyödykkeet			
Aineettomat oikeudet	998 298,82	913 346,70	
Muut pitkävaikutteiset menot	398 783,54	370 084,53	
Ennakkomaksut	0,00	0,00	
	1 397 082,36	1 283 431,23	-8,13
Aineelliset hyödykkeet			
Maa- ja vesialueet	0,00	0,00	
Rakennukset ja rakennelmat	0,00	0,00	
Koneet ja kalusto	1 433 532,21	1 339 159,37	
Muut aineelliset hyödykkeet	3 050,49	10 309,06	
Ennakkomaksut ja keskeneräiset hankinnat	0,00	0,00	
	1 436 582,70	1 349 468,43	-6,06
Sijoitukset			
Kiinteistö- ja asunto-osakkeet	10 140 329,96	10 325 811,39	
Muut osakkeet ja osuudet	75 068 182,89	64 643 186,96	
Joukkovelkakirjasijoitukset	32 163 492,48	33 106 920,32	
Muut sijoitukset	59 939 244,50	54 221 730,65	
	177 311 249,83	162 297 649,32	-8,47
Pysyvät vastaavat yhteensä	180 144 914,89	164 930 548,98	-8,45

VAIHTUVAT VASTAAVAT**Saamiset**

Pitkäaikaiset saamiset			
Lainasaamiset			
Muut saamiset	5 933,43	3 851,62	
Lyhytaikaiset saamiset			
Lainasaamiset	88,02	48,65	
Tilityssaamiset sosiaali- ja terveysministeriöltä			
STM:n osuudesta ansiopäivärahoihin	15343,43	813 108,23	
STM:n os. yrittäjien ansiopäivärah. perusosiin ja lapsikorotuksiin	18832,83	15 120,26	
STM:n osuudesta vuorottelukorvauksiin	849037,83	628 994,24	
STM:n osuudesta koulutuspäivärahoihin	111966,36	129 987,73	
STM:n os. yrittäjien koulutusprv perusosiin ja lapsikorotuksiin	7335,14	1 675,77	
STM:n osuudesta hallintokuluihin	503245,94	509 291,01	
	1 505 761,53	2 098 177,24	39,34
STM:n os:sta op.sos.etuuksiin, perusosat ja ylläpitokorvaukset	2 315 439,19	146 740,25	
STM:n os. yrittäjien op.sos. etuuksiin perusosiin, lapsikorot. ja ylläpitokon	18 721,23	15 125,09	
STM:n osuudesta hallintokuluihin	131 104,72	88 709,59	
	2 465 265,14	250 574,93	-89,84

	2007 €	2008 €	Muutos % 07-08
Tilityssaamiset työttömyysvakuutusrahastolta			
TVR:n osuudesta lisäpäivien ansiopäivärahoihin	724 334,17	132 508,00	
TVR:n osuudesta lomautusajan ja sääestepvn ansiopäivärahoihin	70 144,43	6 046 562,43	
TVR:n osuudesta muihin ansiopäivärahoihin	2 004 906,86	2 066 577,73	
TVR:n osuudesta vuorottelukorvauksiin	1 053 539,94	965 403,05	
TVR:n os:sta koulutuspäivärahoihin	267 643,53	321 887,71	
TVR:n osuudesta opintosos. etuuksiin, ansio-osat	1 692 202,73	742 038,14	
TVR:n osuudesta opintosos. etuuksiin, lapsikorotukset	217 386,62	100 069,83	
TVR:n osuudesta hallintokuluihin	727 661,00	670 391,35	
	6 757 819,28	11 045 438,24	63,45
Tilityssaamiset yrittäjäkassoilta yrittäjien jälkisuojaetuksista			
Osuus muiden ansiopäivärahojen ansio-osista	43466,36	39 382,00	
Osuus koulutuspäivärahojen ansio-osista	3174,78	4 687,17	
Osuus opintososiaalisten etuuskien ansio-osista	8341,76	5 074,04	
	54 982,90	49 143,21	
Vakuutusmaksusaamiset	24 058 085,74	19 037 907,20	-20,87
Muut saamiset			
Takaisinperintäsaamiset jäseniltä	8 761 330,10	9 329 189,57	6,48
Takaisinperintäsaamiset verovirastolta	469 992,03	387 611,01	-17,53
Muut saamiset	236 531,09	196 891,45	
	9 467 853,22	9 913 692,03	4,71
Siirtosaamiset			
Siirtosaamiset liitolta	680 628,49	23 323,10	
Muut siirtosaamiset	1 989 800,28	5 303 598,02	
	2 670 428,77	5 326 921,12	
Lyhytaikaiset saamiset yhteensä	46 980 284,60	47 721 902,62	1,58
Rahoitusarvopaperit			
Osakkeet ja osuudet	9 432 797,02	4 842 192,65	
Muut arvopaperit	20 340 336,66	38 584 158,79	
	29 773 133,68	43 426 351,44	
Rahat ja pankkisaamiset	104 900 813,86	125 040 540,16	19,20
Vaihtuvat vastaavat yhteensä	181 660 165,57	216 192 645,84	19,01
V a s t a a v a a y h t e e n s ä	361 805 080,46	381 123 194,82	5,34
VASTATTAVAA			
OMA PÄÄOMA			
Tasoiusrahasto			
Tasoiusrahasto 1.1.	254 402 099,52	266 865 437,63	4,90
Käytetty ed.tilikauden alijäämän kattamiseen (-)	-3 552 910,27	-344 153,63	
Siirretty edellisen tilikauden ylijäämästä (+)	16 016 248,38	21 651 538,40	
	266 865 437,63	288 172 822,40	7,98
Edellisten tilikausien ylijäämä (alijäämä)			
1.1.	0,00	12 458 669,57	
Edellisen tilikauden ylijäämä (alijäämä)	11 359 915,86	17 179 098,73	
Katettu tasoiusrahastosta (+)	4 032 190,78	1 705 237,75	
Siirretty tasoiusrahastoon (-)	-15 392 106,64	-22 066 667,38	
	21 307 384,77	7 321 084,97	-65,64
Tilikauden ylijäämä (alijäämä)	21 307 384,77	7 321 084,97	-65,64
Oma pääoma tilikauden ylijäämän (alijäämän) siirron jälkeen	288 172 822,40	295 493 907,37	2,54
TILINPÄÄTÖSSIIRTOJEN KERTYMÄ	288 172 822,40	295 493 907,37	
PAKOLLISET VARAUKSET			
Eläkevaraukset			
Eläkevaraukset 1.1.	132 627,00	131 473,00	
Tilikauden lisäys (+), vähennys (-)	-1 154,00	8 256,00	
	131 473,00	139 729,00	6,28

	2007 €	2008 €	Muutos % 07-08
VIERAS PÄÄOMA			
Pitkäaikainen			
Lainat rahoituslaitoksilta	0,00	0,00	
Eläkelainat	0,00	0,00	
Muut velat	0,00	0,00	
Lyhytaikainen			
Lainat rahoituslaitoksilta	0,00	0,00	
Eläkelainat	0,00	0,00	
Saadut ennakot	2 358 835,00	2 088 819,00	
Tilitysvelka sosiaali- ja terveysministeriölle	0,00	0,00	
STM:n osuudesta ansiopäivärahoihin	10 052 329,49	7 833 640,99	
STM:n osuudesta yrittäjien ansiopvr. perusosa + lapsikorot.	84416,08	87 934,90	
STM:n osuudesta vuorottelukorvauksiin	221927,19	430 192,27	
STM:n osuudesta koulutuspäivärahoihin	122545,47	83 472,81	
STM:n osuudesta yrittäjien koulutuspvr. perusosa + lapsikorot.	11235,8	10 271,90	
STM:n osuudesta hallintokuluihin	444234,54	168 578,29	
	10 936 688,57	8 614 091,16	-21,24
STM:n osuudesta op.sos.etuuksiin, perusosat ja ylläpito- ym. korv.	118 640,05	5 361 421,23	
STM:n os. yrittäjien op.sos. etuuksiin, perusosat, lapsikor. ja ylläpitokorv.	403 392,78	433 770,05	
STM:n osuudesta hallintokuluihin	22 005,57	57 635,68	
	544 038,40	5 852 826,96	975,81
Tilitysvelka työttömyysvakuutusrahastolle			
TVR:n osuudesta lisäpäivien päivärahoihin	3 337 917,94	11 690 292,46	
TVR:n osuudesta lomautusajan päivärahoihin	4 372 396,30	2 012 658,96	
TVR:n osuudesta muihin ansiopäivärahoihin	11 240 633,23	9 205 897,04	
TVR:n os. vuorottelukorvauksiin	91408,88	308 867,24	
TVR:n osuudesta op.sos.etuuksiin, ansio-osat	190495,53	1 660 587,64	
TVR:n osuudesta op.sos.etuuksiin, lapsikorotukset	60615,06	96 899,25	
TVR:n os:sta koulutuspäivärahoihin	51705,73	49 803,33	
TVR:n osuudesta hallintokuluihin	731868,6	494 670,11	
	20 077 041,27	25 519 676,03	27,11
Tilitysvelka palkansaajakassalle yrittäjien jälkisuojaetuksista			
Osuus yrittäjien ansiopäivärahojen ansio-osista	43466,36	39 352,70	
Osuus koulutuspäivärahojen ansio-osista	3174,78	4 687,17	
Osuus opintososiaalisten etuuksien ansio-osista	8341,77	5 074,05	
	54 982,91	49 113,92	
Ennakkonpidätysvelka korvauksista			
Ennakkonpidätysvelka ansiopäivärahoista	19 317 079,00	21 560 125,32	
Ennakkonpidätysvelka vuorottelukorvauksista	1 013 299,03	1 194 890,85	
Ennakkonpidätysvelka opintososiaalisista etuuksista	2 909 339,29	3 107 651,35	
Ennakkonpidätysvelka koulutuspäivärahoista	243 707,05	255 760,04	
	23 483 424,37	26 118 427,56	11,22
Korvausvastuu			
Korvausvastuu työttömyyspäivärahoista	5 189 026,99	5 427 884,26	
Korvausvastuu vuorottelukorvauksista	276 507,90	275 917,04	
Korvausvastuu opintososiaalisista etuuksista	232 017,22	201 606,69	
Korvausvastuu koulutuspäivärahoista	81 467,39	65 246,55	
	5 779 019,50	5 970 654,54	3,32
Muut velat			
Lainat liitolta	0,00	0,00	
Muut lyhytaikaiset velat	198 344,27	310 929,05	
	198 344,27	310 929,05	
Siirtovelat			
Siirtovelat liitolle	2 162 813,13	2 926 809,07	
Muut siirtovelat	7 905 597,64	8 038 211,16	
	10 068 410,77	10 965 020,23	8,91
Vieras pääoma yhteensä	73 500 785,06	85 489 558,45	16,31
Vastattavaa yhteensä	361 805 080,46	381 123 194,82	5,34

Työttömyyskassojen tilinpäätökset 2005-2008

	2005 Milj. €	2006 Milj. €	2007 Milj. €	2008 Milj. €	Muutos % 07-08
Tuloslaskelma					
Kulut 2005-2008					
Ansiopäivärahat ja vuorottelukorvaukset	1 523,34	1 453,68	1 320,99	1 259,55	-4,65
Opintososiaaliset etuudet	172,83	167,39	176,91	167,35	-5,40
Koulutuspäivärahat	15,06	15,45	16,86	17,95	6,47
Yrittäjäkassojen osudet yrittäjien jälkisuojetuksista	0,01	0,03	0,05	0,05	0,00
Korvausvastuun muutokset	0,08	-0,31	-0,57	0,19	-133,33
Kulukirjaukset	0,09	0,02	0,01	0,01	0,00
Hallintokulut	59,60	61,89	62,71	64,18	2,34
Sijoitus- ja rahoituskulut	0,15	0,62	1,42	13,12	823,94
Poistot	1,74	1,65	1,44	1,41	-2,08
Yhteensä	1 772,90	1 700,45	1 579,82	1 523,81	-3,55
Tuotot 2005-2008					
Jäsenmaksut	127,82	131,02	132,91	130,66	-1,69
STM:n osuudet (sisältää hallintokulukorvaukset)	687,03	647,82	587,03	560,01	-4,60
TVR:n osuudet (sisältää hallintokulukorvaukset)	948,66	916,30	861,49	821,64	-4,63
Sijoitus- ja rahoitustuotot	10,31	11,17	14,24	14,51	1,90
Jäsenmaksun tasaukset	7,00	5,99	5,00	4,00	-20,00
Satunnaiset tuotot	0,03	0,42	0,31	0,29	-6,45
Yhteensä	1 780,85	1 712,72	1 600,98	1 531,11	-4,36
Tulos 2005 - 2008					
Tilikauden tulos ennen tilinpäätössiirtoja	7,96	12,38	21,27	7,32	-65,59
tilinpäätössiirrot	0,03	0,08	0,33	0,00	-100,00
Tilikauden tulos	7,99	12,46	21,31	7,32	-65,65
Ylijäämät yhteensä (lkm/kassoja)	15,21 (23)	16,50 (29)	22,42 (30)	13,39 (26)	-40,28 (-13,33)
Alijäämät yhteensä (lkm/kassoja)	7,22 (17)	4,03 (8)	1,12 (6)	6,06 (10)	441,07 (66,67)

	2005 Milj. €	2006 Milj. €	2007 Milj. €	2008 Milj. €	Muutos % 07-08
Tase 2005 - 2008					
Varat 2005 - 2008					
Käyttöomaisuus (sisältää kiinteistöt ja asunto-osakkeet)	14,29	14,43	12,97	12,95	-0,15
Rahoitusomaisuusarvopaperit ja muut sijoitukset (myös lyhytaikaiset arvopaperit)	153,01	170,37	196,94	195,40	-0,78
Saatavat valtiolta ja TVR:lta	23,17	25,60	10,73	13,40	24,88
Vakuutusmaksusaamiset	23,38	23,31	24,06	19,04	-20,86
Muut saatavat	11,62	18,00	12,20	15,29	25,33
Rahat ja pankkisaamiset	96,87	89,26	104,90	125,04	19,20
Yhteensä	322,34	340,97	361,80	381,12	5,34
Velat 2005 - 2008					
Lyhytaikaiset velat:					
Korvausvastuut	6,66	6,35	5,78	5,97	3,29
Ennakonpidätysvelat	30,11	27,72	23,48	26,12	11,24
Tilitysvelat valtiolle ja TVR:lle	15,04	25,70	31,56	39,99	26,71
Tilitysvelka palkansaajakassoille yrittäjien jälkisuojatuksista	0,01	0,03	0,05	0,05	0,00
Saadut ennakot	2,06	1,92	2,36	2,09	-11,44
Lainat rahoituslaitoksilta	0,00	0,00	0,00	0,00	
Siirtovelat liitoille	3,53	2,65	2,16	2,93	35,65
Ostovelat ja muut siirtovelat	9,35	9,28	7,91	8,04	1,64
Lainat liitoilta	0,00	0,00	0,00	0,00	
Muut lyhytaikaiset velat	0,25	0,29	0,20	0,30	50,00
Varaukset	0,12	0,13	0,13	0,14	7,69
Oma pääoma	254,41	266,90	288,17	295,49	2,54
Yhteensä	322,34	340,97	361,80	381,12	5,34

TULOSLASKELMA 2008

	Vakuutustoiminnan tuotot				
	Vakuutus- maksutuotot €	STM:n osuus hallintokuluihin €	STM:n os. op.sos.et. hallintokuluihin €	TVR:n osuus hallintokuluihin €	Muut vakuutus- toimin.tuotot €
Yhteensä	130 660 674	4 955 936	585 759	7 018 087	39 272
Ammatinharjoittajien ja yrittäjien	2 315 735	14 572	1 314	13 068	0
Auto- ja Kuljetusalan Työntekijäin	3 373 483	94 096	12 346	135 666	217
Erityisalojen Toimihenkilöiden	2 294 574	84 493	11 499	122 040	2 057
Erityiskoulutettujen	2 656 429	90 938	6 867	117 803	0
IAET-kassa	8 581 123	273 082	23 107	340 769	34 923
Ilmailu- ja Rautatiekuljetusalan	984 004	31 990	1 648	36 574	0
Journalistien ja esittävien taitelijoiden	925 628	36 204	1 959	52 947	0
Julkis- ja yksityisalojen toimihenkilöiden	3 294 575	129 491	14 461	188 178	0
Julkisten alojen teknisten	1 153 631	46 295	3 352	58 295	0
Julkisten ja hyvinvointialojen	11 804 762	509 757	56 067	767 792	0
Kemian	2 614 597	155 899	37 930	244 411	2 268
Lakimiesten	391 062	11 710	578	13 762	119
Lähi- ja perushoitajien	3 242 099	84 312	9 353	139 269	0
Lääkärien	300 685	8 732	0	9 238	0
Maa- meri- ja metsäalojen	1 240 845	41 710	3 310	51 162	0
Metallityöväen	10 177 453	397 618	70 746	577 143	6 713
Myyntin ja markkinoinnin ammattilaisten	1 588 366	55 891	5 528	70 714	0
Opettajien	5 814 102	213 834	7 537	280 327	0
Palvelualojen	11 417 667	421 201	64 667	707 373	404
Paperityöväen	2 206 229	179 662	18 501	217 593	0
Posti- ja logistiikka-alan	1 371 463	44 940	3 753	60 261	0
Puu- ja erityisalojen	3 228 616	182 136	19 481	269 305	370
Rahoitus- ja Erityisalojen	1 163 084	58 996	3 628	78 130	500
Rakennusalan	6 516 571	315 550	21 326	413 644	-11 175
Seurakuntien Viran- ja Toimihaltijain	553 941	14 733	1 037	21 191	2 066
Suomen Elintarviketyöläisten	2 462 563	102 620	26 631	156 405	614
Suomen Merimies-Unionin	677 896	20 136	1 874	30 495	136
Suomen Yrittäjäin	3 377 875	16 727	1 124	17 851	0
Sähköalojen	1 708 802	59 359	4 025	73 654	58
Terveystieteiden	3 438 984	98 810	5 635	139 855	0
Toimihenkilöiden	6 664 466	293 590	34 813	382 693	0
Työttömyyskassa Nimit	1 169 677	40 585	4 907	54 365	0
Vakuutusväen	541 252	13 625	1 331	17 136	0
Valtion Virkamiesten	1 566 995	67 608	5 698	84 386	0
Viestintäalan	1 440 586	52 762	7 689	75 155	0
Yleinen työttömyyskassa YTK	18 400 854	692 274	92 036	999 434	0

	Maksetut korvaukset					Maksetut korvaukset yhteensä €
	Ansio-päivärahat €	Vuorottelu-korvaukset €	Opintososiaa- liset etuudet €	Koulutus-päivärahat €	Yrittäjä-kassan osuus €	
Yhteensä	-1 157 632 251	-102 486 730	-167 356 301	-17 955 939	-49 028	-1 444 912 429
Ammatinharjoittajien ja yrittäjien	-3 424 915	0	-375 453	-52 113	-33 139	-3 885 620
Auto- ja Kuljetusalan Työntekijäin	-22 841 216	-939 046	-3 527 417	-198 198	0	-27 505 877
Erityisalojen Toimihenkilöiden	-19 930 959	-1 404 783	-3 285 463	-543 205	0	-25 164 409
Erityiskoulutettujen	-18 638 675	-3 231 793	-1 962 125	-463 275	0	-24 295 867
IAET-kassa	-58 447 322	-5 403 939	-6 602 100	-831 680	0	-71 285 042
Ilmailu- ja Rautatiekuljetusalan	-6 405 084	-1 286 548	-470 985	-82 768	0	-8 245 385
Journalistien ja esittävien taitelijoiden	-7 913 905	-1 262 254	-559 845	-190 695	0	-9 926 699
Julkis- ja yksityisalojen toimihenkilöiden	-26 415 117	-5 977 006	-4 131 666	-557 616	0	-37 081 405
Julkisten alojen teknisten	-7 404 087	-3 058 732	-957 667	-96 196	0	-11 516 682
Julkisten ja hyvinvointialojen	-117 538 164	-13 786 587	-16 019 087	-1 694 057	0	-149 037 895
Kemian	-39 561 949	-1 795 692	-10 837 125	-608 014	0	-52 802 780
Lakimiesten	-1 903 689	-679 785	-165 218	-5 914	0	-2 754 606
Lähi- ja perushoitajien	-15 802 692	-4 314 095	-2 672 244	-358 967	0	-23 147 997
Lääkärien	-373 369	-719 981	-134	-924	0	-1 094 408
Maa- meri- ja metsäalojen	-9 588 388	-1 122 413	-945 750	-113 786	0	-11 770 337
Metallityöväen	-97 003 740	-4 908 928	-20 210 070	-1 533 541	0	-123 656 280
Myyntin ja markkinoinnin ammattilaisten	-13 794 961	-365 209	-1 579 360	-239 907	0	-15 979 437
Opettajien	-39 830 088	-12 674 885	-2 153 490	-936 299	0	-55 594 763
Palvelualojen	-104 728 474	-3 474 141	-18 476 210	-1 734 141	0	-128 412 966
Paperityöväen	-46 029 856	-3 381 461	-5 286 069	-148 921	0	-54 846 307
Posti- ja logistiikka-alan	-9 853 979	-1 380 820	-1 072 264	-127 517	0	-12 434 580
Puu- ja erityisalojen	-47 905 746	-1 248 976	-5 566 043	-306 977	0	-55 027 741
Rahoitus- ja Erityisalojen	-12 885 807	-1 858 824	-1 036 562	-178 538	0	-15 959 731
Rakennusalan	-85 179 945	-584 390	-6 093 134	-184 112	0	-92 041 580
Seurakuntien Viran- ja Toimihaltijain	-2 958 582	-616 748	-296 173	-59 723	0	-3 931 225
Suomen Elintarviketyöläisten	-25 502 004	-1 551 843	-7 608 768	-547 224	0	-35 209 839
Suomen Merimies-Unionin	-4 600 529	-458 355	-535 327	-105 934	0	-5 700 145
Suomen Yrittäjäin	-3 918 354	0	-321 172	-48 506	-15 889	-4 303 921
Sähköalojen	-14 513 331	-890 152	-1 150 050	-71 602	0	-16 625 136
Terveystieteiden ja terveydenhuoltoalan	-13 515 714	-7 776 430	-1 609 902	-312 406	0	-23 214 453
Toimihenkilöiden	-72 059 047	-3 667 852	-9 946 520	-1 468 241	0	-87 141 660
Työttömyyskassa Nimit	-9 652 098	-602 705	-1 401 918	-276 368	0	-11 933 090
Vakuutusväen	-3 205 913	-567 824	-380 294	-70 727	0	-3 656 933
Valtion Virkamiesten	-12 375 688	-3 937 382	-1 627 878	-216 402	0	-18 157 349
Viestintäalan	-13 219 689	-505 782	-2 196 767	-383 058	0	-16 305 297
Yleinen työttömyyskassa YTK	-168 709 174	-7 051 371	-26 296 054	-3 208 389	0	-205 264 987

Muiden osuudet maksetuista korvauksista							
	STM:n osuus €	STM:n osuus op.sos.et. €	TVR:n osuus €	Yr.kassan osuus yri:en jälkisuoja- etuuksista €	Korvaus- vastuun muutokset yhteensä €	Tape saa- misten kulukirj. yhteensä €	Omalla vas- tuulla olevat korvauskulut yhteensä €
Yhteensä	470 004 223	84 460 841	814 622 042	49 115	-191 634	-8 177	-75 976 026
Ammatinharjoittajien ja yrittäjien	1 940 225	232 305	336 734	0	-1 853	0	-1 378 209
Auto- ja Kuljetusalan Työntekijäin	8 576 706	1 715 159	15 822 611	0	-27 086	-1 404	-1 419 893
Erityisalojen Toimihenkilöiden	8 344 318	1 624 764	13 931 429	0	11 283	-2 633	-1 255 247
Erityiskoulutettujen	8 491 230	915 143	13 622 904	0	-4 886	0	-1 271 476
IAET-kassa	19 768 334	2 707 857	45 160 861	1 415	-70 646	-565	-3 717 786
Ilmailu- ja Rautatiekuljetusalan	2 153 981	226 463	5 432 963	0	5 891	3	-426 085
Journalistien ja esittävien taitelijoiden	3 475 328	264 728	5 662 241	0	19 634	0	-504 767
Julkis- ja yksityisalojen toimihenkilöiden	15 231 511	2 394 210	17 570 519	765	17 247	-151	-1 867 303
Julkisten alojen teknisten	4 071 106	483 940	6 362 587	447	5 737	-2	-592 870
Julkisten ja hyvinvointialojen	63 026 753	9 594 622	68 830 856	1 281	95 759	0	-7 488 624
Kemian	15 721 773	5 205 781	29 369 001	0	-31 291	-1	-2 537 518
Lakimiesten	771 849	60 108	1 776 890	0	1 104	0	-144 655
Lähi- ja perushoitajien	9 156 749	1 449 120	11 359 568	139	13 021	226	-1 169 173
Lääkärien	299 133	62	735 345	0	564	0	-59 305
Maa- meri- ja metsäalojen	3 383 166	421 311	7 348 783	0	3 922	0	-613 155
Metallityöväen	32 353 001	9 881 862	75 317 258	4 364	-62 351	-1	-6 162 146
Myyntin ja markkinoinnin ammattilaisten	4 119 876	633 844	10 407 156	1 836	3 213	1	-813 511
Opettajien	20 502 100	1 015 325	31 092 227	467	9 352	3	-2 975 288
Palvelualojen	50 948 518	10 663 537	60 440 192	5 182	30 482	-38	-6 325 094
Paperityöväen	14 338 814	2 030 535	35 720 030	0	-9 546	0	-2 766 474
Posti- ja logistiikka-alan	3 990 819	600 979	7 202 563	0	15 496	268	-624 455
Puu- ja erityisalojen	15 567 631	2 938 640	33 703 285	569	-93 450	-113	-2 911 179
Rahoitus- ja Erityisalojen	4 996 821	546 166	9 575 176	0	18 572	-2	-822 997
Rakennusalan	23 483 474	3 100 736	60 620 204	655	610	0	-4 835 901
Seurakuntien Viran- ja Toimihaltijain	1 653 362	167 566	1 904 966	0	1 619	0	-203 712
Suomen Elintarviketyöläisten	9 971 168	3 212 284	20 355 635	867	12 396	14	-1 657 475
Suomen Merimies-Unionin	1 921 109	260 123	3 221 749	0	5 545	0	-291 620
Suomen Yrittäjäin	2 147 433	192 997	314 998	0	-3 192	0	-1 651 684
Sähköalojen	4 067 724	515 975	11 177 268	0	-9 467	0	-873 637
Terveystieteiden ja terveydenhuoltoalan	9 238 823	837 668	11 914 613	1 798	-1 547	-8	-1 223 105
Toimihenkilöiden	25 311 180	4 641 764	52 805 877	7 047	-30 373	-152	-4 406 316
Työttömyyskassa Nimit	3 694 998	632 579	7 007 069	0	4 243	0	-594 200
Vakuutusväen	1 066 635	183 916	2 218 194	0	292	0	-187 897
Valtion Virkamiesten	7 015 666	892 748	9 309 734	0	1 079	0	-938 121
Viestintäalan	4 763 857	1 068 988	9 661 351	0	-4 096	0	-815 197
Yleinen työttömyyskassa YTK	64 439 050	13 147 034	117 329 205	22 283	-118 914	-3 622	-10 449 952

	Hallintokulut					Vakuutus- toiminnan tuotto-/ kulujäämä €
	Henkilöstö- kulut €	Poistot €	Tarkastus- maksu- kulut €	Jäsen- maksu- kulut €	Muut hallinto- kulut €	
Yhteensä	-33 052 950	-1 410 681	-752 716	-649 999	-29 731 958	1 685 389
Ammatinharjoittajien ja yrittäjien	-384 829	-10 600	-9 543	-5 010	-726 614	-170 117
Auto- ja Kuljetusalan Työntekijäin	-978 613	-21 762	-18 051	-14 237	-713 535	449 718
Erityisalojen Toimihenkilöiden	-790 764	-43 830	-15 264	-11 539	-446 711	-48 691
Erityiskoulutettujen	-568 054	-40 251	-15 325	-17 595	-613 522	345 814
IAET-kassa	-2 398 047	-104 974	-42 577	-56 367	-1 868 433	1 064 821
Ilmailu- ja Rautatiekuljetusalan	-250 447	-4 041	-8 237	-7 916	-188 056	169 434
Journalistien ja esittävien taitelijoiden	-385 401	-16 200	-9 354	-6 255	-229 505	-134 744
Julkis- ja yksityisalojen toimihenkilöiden	-778 409	-40 890	-18 031	-19 162	-849 792	53 116
Julkisten alojen teknisten	-370 395	-6 392	-9 478	-13 424	-242 161	26 853
Julkisten ja hyvinvointialojen	-2 647 698	-199 222	-65 785	-55 236	-2 391 755	290 060
Kemian	-709 283	-53 339	-19 351	-13 081	-639 868	-917 334
Lakimiesten	-108 302	-1 262	-5 483	-5 325	-138 552	13 653
Lähi- ja perushoitajien	-1 066 995	-90 362	-16 843	-16 995	-677 693	436 972
Lääkärien	-133 576	-1 305	-4 598	-8 003	-81 485	30 385
Maa- meri- ja metsäalojen	-244 932	-787	-10 188	-6 805	-272 856	188 304
Metallityöväen	-2 846 232	-35 558	-79 774	-44 181	-2 993 478	-931 698
Myyntin ja markkinoinnin ammattilaisten	-359 318	-42 481	-11 095	-8 678	-341 512	143 904
Opettajien	-1 262 056	-35 297	-28 268	-33 327	-1 047 033	934 531
Palvelualojen	-3 055 161	-64 922	-45 741	-44 676	-2 190 640	885 079
Paperityöväen	-441 594	0	-14 533	-9 684	-272 620	-882 920
Posti- ja logistiikka-alan	-417 391	-15 749	-10 859	-8 343	-220 937	182 683
Puu- ja erityisalojen	-1 453 456	-93 368	-19 285	-13 105	-1 225 065	-2 015 551
Rahoitus- ja Erityisalojen	-332 902	-29 183	-10 102	-10 289	-335 041	-236 177
Rakennusalan	-1 701 144	0	-34 278	-19 535	-2 095 520	-1 430 464
Seurakuntien Viran- ja Toimenhaltijain	-145 818	-1 372	-6 111	-4 593	-119 744	111 617
Suomen Elintarviketyöläisten	-657 784	-6 509	-12 308	-9 387	-789 429	-384 058
Suomen Merimies-Unionin	-235 485	-1 008	-8 300	-4 676	-241 575	-52 127
Suomen Yrittäjäin	-338 324	-21 323	-8 169	-5 242	-787 356	601 479
Sähköalojen	-293 576	-43 006	-11 342	-8 374	-543 370	72 595
Terveystieteiden ja terveydenhuoltoalan	-1 120 082	-107 616	-21 218	-29 028	-742 318	439 916
Toimihenkilöiden	-1 781 329	-45 062	-37 817	-30 091	-1 131 283	-56 337
Työttömyyskassa Nimit	-403 551	-19 293	-9 961	-6 688	-329 164	-93 324
Vakuutusväen	-229 709	-18 448	-6 413	-4 742	-147 608	-21 472
Valtion Virkamiesten	-591 108	-22 511	-13 732	-14 081	-379 794	-234 662
Viestintäalan	-249 991	-37 698	-10 855	-6 293	-530 085	-73 928
Yleinen työttömyyskassa YTK	-3 321 196	-135 059	-84 448	-78 037	-3 187 849	2 928 057

	Sijoitus- rahoitustoiminta				
	Tuotot osakkeista ja osuuksista	Korkotuotot pysyvien vast. sijoituksista	Muut korko- tuotot	Vuokra- tuotot	Muut sijoitus- ja rahoitus- tuotot
	€	€	€	€	€
Yhteensä	459 012	3 432 488	7 856 428	134 821	2 411 878
Ammatinharjoittajien ja yrittäjien	123 204	126 992	46 242	16 824	0
Auto- ja Kuljetusalan Työntekijäin	0	0	210 685	0	0
Erityisalojen Toimihenkilöiden	0	116 717	111 589	0	0
Erityiskoulutettujen	0	64 945	170 021	0	0
IAET-kassa	752	241 090	215 350	0	565 376
Ilmailu- ja Rautatiekuljetusalan	0	0	95 633	0	0
Journalistien ja esittävien taitelijoiden	131 882	0	64 162	0	0
Julkis- ja yksityisalojen toimihenkilöiden	0	116 862	79 747	0	7 599
Julkisten alojen teknisten	0	23 847	150 842	0	0
Julkisten ja hyvinvointialojen	270	199 687	1 343 443	0	291 627
Kemian	48 462	0	88 411	0	95 628
Lakimiesten	0	27	53 551	0	0
Lähi- ja perushoitajien	0	10 630	71 206	0	12 352
Lääkärien	0	34 121	919	0	3 522
Maa- meri- ja metsäalojen	270	12 875	138 343	0	0
Metallityöväen	0	302 789	1 260 702	0	0
Myynnin ja markkinoinnin ammattilaisten	0	25 770	117 616	0	11 762
Opettajien	0	72 100	291 762	0	0
Palvelualojen	0	219 048	356 705	0	153 615
Paperityöväen	0	80 570	309 028	3 319	0
Posti- ja logistiikka-alan	270	9 936	83 317	0	16 637
Puu- ja erityisalojen	42 861	206 742	110 247	0	52
Rahoitus- ja Erityisalojen	0	251 336	98 030	0	0
Rakennusalan	0	325 897	479 342	114 678	0
Seurakuntien Viran- ja Toimenhaltijain	0	0	23 003	0	0
Suomen Elintarviketyöläisten	28 237	52 934	97 294	0	167 053
Suomen Merimies-Unionin	616	0	68 632	0	0
Suomen Yrittäjäin	22 737	88 615	75 029	0	92 903
Sähköalojen	32 170	18 302	69 679	0	53 609
Terveystieteiden ja terveydenhuoltoalan	1 187	246 328	35 703	0	19 610
Toimihenkilöiden	3 604	284 250	371 116	0	255 572
Työttömyyskassa Nimit	0	0	118 306	0	0
Vakuutusväen	0	1 240	16 299	0	10 404
Valtion Virkamiesten	11 302	35 311	109 423	0	0
Viestintäalan	270	27	41 908	0	30 820
Yleinen työttömyyskassa YTK	10 917	263 496	883 139	0	623 734

	Sijoitus- ja rahoitustoiminnan arvonalennus- ja kulukirjaukset						
	Arvonalen- tumisten palautukset €	Arvonalen- tumiset pys.vast. sijoituksista €	Arvonalen- tumiset rahoitus- arvopap. €	Korko- kulut €	Muut sijoitus- ja rahoitus- kulut €	Sijoitus- ja rah.toiminta yhteensä €	Tuotto-/ Kulujäämä €
Yhteensä	217 246	-8 943 503	-1 117 500	-11 005	-3 055 046	1 384 809	3 070 197
Ammatinharjoittajien ja yrittäjien	8 527	-1 138 572	0	0	-43 779	-860 562	-1 030 679
Auto- ja Kuljetusalan Työntekijäin	0	0	0	0	0	210 685	660 404
Erityisalojen Toimihenkilöiden	0	0	0	0	-3 370	224 936	176 245
Erityiskoulutettujen	0	-103 348	0	0	0	131 619	477 433
IAET-kassa	0	-263 080	-212 684	0	-5 067	541 738	1 606 559
Ilmailu- ja Rautatiekuljetusalan	0	0	0	-14	0	95 619	265 054
Journalistien ja esittävien taitelijoiden	0	0	0	0	0	196 045	61 300
Julkis- ja yksityisalojen toimihenkilöiden	0	-44 755	0	-36	-81 914	77 504	130 620
Julkisten alojen teknisten	0	0	0	0	-2 833	171 857	198 710
Julkisten ja hyvinvointialojen	44 664	-742 607	0	0	-464 460	672 625	962 684
Kemian	0	-1 143 597	0	0	-1 096 020	-2 007 116	-2 924 450
Lakimiesten	0	0	0	0	-80	53 498	67 152
Lähi- ja perushoitajien	8 256	-105 938	0	0	-8 687	-12 180	424 791
Lääkärien	0	-46 193	0	0	-670	-8 300	22 085
Maa- meri- ja metsäalojen	0	0	0	0	-42	151 447	339 751
Metallityöväen	0	0	0	0	-8	1 563 483	631 786
Myyntin ja markkinoinnin ammattilaisten	0	-20 872	0	0	-8 691	125 585	269 490
Opettajien	0	-93 251	0	-1 410	0	269 201	1 203 732
Palvelualojen	84 164	-1 281 145	0	0	-66 293	-533 906	351 173
Paperityöväen	0	-12 484	0	0	-29 623	350 810	-532 110
Posti- ja logistiikka-alan	0	-9 936	-3 450	-13	0	96 762	279 444
Puu- ja erityisalojen	0	-213 590	0	0	-224 186	-77 874	-2 093 426
Rahoitus- ja Erityisalojen	0	0	0	0	-1 094	348 271	112 095
Rakennusalan	0	-114 069	0	0	-3 016	802 832	-627 631
Seurakuntien Viran- ja Toimenhaltijain	0	0	0	0	0	23 003	134 620
Suomen Elintarviketyöläisten	3 347	-274 058	0	0	-1 149	73 659	-310 399
Suomen Merimies-Unionin	0	0	0	0	0	69 248	17 121
Suomen Yrittäjäin	39 576	-71 640	-799 201	0	-186 689	-738 669	-137 190
Sähköalojen	831	-464 713	0	0	-66 934	-357 056	-284 461
Terveystieteiden	27 879	-170 729	0	0	-52 811	107 167	547 083
Toimihenkilöiden	0	-767 685	0	-9 533	0	137 324	80 987
Työttömyyskassa Nomit	0	0	0	0	-264	118 042	24 718
Vakuutusväen	0	-56 950	0	0	-2 644	-31 651	-53 123
Valtion Virkamiesten	0	-97 886	0	0	-1 051	57 098	-177 565
Viestintäalan	0	-232 495	0	0	-112 732	-272 203	-346 130
Yleinen työttömyyskassa YTK	0	-1 473 913	-102 166	0	-590 941	-385 733	2 542 324

Satunnaiset erät						
	Tkassojen tukisäätiön avustus €	Jäsen- maksun tasaus €	Muut satunnaiset tuotot €	TILI- KAUDEN TULOS €	Tilin- pääätös- siirrot €	TILI- KAUDEN YLI-/ALI- JÄÄMÄ €
Yhteensä	67 291	4 000 000	183 601	7 321 086	1	7 321 086
Ammatinharjoittajien ja yrittäjien	0	0	0	-1 030 679	0	-1 030 679
Auto- ja Kuljetusalan Työntekijäin	0	0	0	660 404	0	660 404
Erityisalojen Toimihenkilöiden	0	0	0	176 245	0	176 245
Erityiskoulutettujen	0	0	0	477 433	0	477 433
IAET-kassa	14 647	0	183 600	1 804 806	0	1 804 806
Ilmailu- ja Rautatiekuljetusalan	0	0	0	265 054	0	265 054
Journalistien ja esittävien taiteilijoiden	0	0	0	61 300	0	61 300
Julkis- ja yksityisalojen toimihenkilöiden	0	0	0	130 620	0	130 620
Julkisten alojen teknisten	0	0	0	198 710	0	198 710
Julkisten ja hyvinvointialojen	0	397 843	0	1 360 527	0	1 360 527
Kemian	0	511 545	0	-2 412 905	0	-2 412 905
Lakimiesten	0	0	0	67 152	0	67 152
Lähi- ja perushoitajien	0	0	0	424 791	0	424 791
Lääkärien	0	0	0	22 085	0	22 085
Maa- meri- ja metsäalojen	0	0	0	339 751	0	339 751
Metallityöväen	11 125	0	0	642 911	0	642 911
Myyntin ja markkinoinnin ammattilaisten	0	0	0	269 490	0	269 490
Opettajien	0	0	0	1 203 732	0	1 203 732
Palvelualojen	0	1 138 866	0	1 490 039	0	1 490 039
Paperityöväen	1 971	311 958	0	-218 181	0	-218 181
Posti- ja logistiikka-alan	0	0	0	279 444	0	279 444
Puu- ja erityisalojen	960	585 105	0	-1 507 361	0	-1 507 361
Rahoitus- ja Erityisalojen	0	0	0	112 095	0	112 095
Rakennusalan	4 582	577 186	0	-45 863	0	-45 863
Seurakuntien Viran- ja Toimihaltijain	0	0	0	134 620	0	134 620
Suomen Elintarviketyöläisten	30 000	329 301	0	48 902	0	48 902
Suomen Merimies-Unionin	643	0	0	17 764	0	17 764
Suomen Yrittäjäin	0	0	0	-137 190	0	-137 190
Sähköalojen	542	0	0	-283 919	0	-283 919
Terveystieteiden	0	0	0	547 083	0	547 083
Toimihenkilöiden	2 462	0	0	83 449	0	83 449
Työttömyyskassa Nimit	0	0	0	24 718	0	24 718
Vakuutusväen	0	0	0	-53 123	0	-53 123
Valtion Virkamiesten	0	0	0	-177 565	0	-177 565
Viestintäalan	358	148 195	0	-197 577	0	-197 577
Yleinen työttömyyskassa YTK	0	0	0	2 542 324	0	2 542 324

TASE, VASTAAVAA

	Pysyvät vastaavat			Pysyvät vastaavat yhteensä €
	Aineettomat hyödykkeet €	Aineelliset hyödykkeet €	Sijoitukset €	
Yhteensä	1 283 432	1 349 469	162 297 650	164 930 550
Ammatinharjoittajien ja yrittäjien	0	29 971	9 058 867	9 088 838
Auto- ja Kuljetusalan Työntekijäin	3 555	27 846	0	31 401
Erityisalojen Toimihenkilöiden	48 998	2 664	1 617 567	1 669 229
Erityiskoulutettujen	83 217	28 703	2 200 206	2 312 125
IAET-kassa	25 161	113 315	10 425 099	10 563 575
Ilmailu- ja Rautatiekuljetusalan	0	11 136	0	11 136
Journalistien ja esittävien taitelijoiden	8 696	28 906	0	37 602
Julkis- ja yksityisalojen toimihenkilöiden	12 101	28 630	4 718 929	4 759 660
Julkisten alojen teknisten	0	17 650	576 901	594 551
Julkisten ja hyvinvointialojen	333 182	56 048	10 562 916	10 952 147
Kemian	42 481	69 452	9 426 877	9 538 811
Lakimiesten	950	2 542	150 520	154 013
Lähi- ja perushoitajien	38 179	75 747	1 900 257	2 014 184
Lääkärien	0	3 820	320 612	324 431
Maa- meri- ja metsäalojen	0	6 527	299 891	306 418
Metallityöväen	0	106 097	13 687 845	13 793 943
Myyntin ja markkinoinnin ammattilaisten	43 858	23 721	1 262 122	1 329 702
Opettajien	17 963	19 079	2 217 808	2 254 850
Palvelualojen	45 064	106 116	15 672 280	15 823 459
Paperityöväen	0	0	4 306 669	4 306 669
Posti- ja logistiikka-alan	0	14 372	300 078	314 450
Puu- ja erityisalojen	109 582	120 113	8 830 892	9 060 587
Rahoitus- ja Erityisalojen	17 861	16 865	4 827 962	4 862 688
Rakennusalan	0	0	11 620 335	11 620 335
Seurakuntien Viran- ja Toimenhaltijain	0	2 048	183 020	185 069
Suomen Elintarviketyöläisten	0	13 671	3 906 712	3 920 383
Suomen Merimies-Unionin	0	3 025	1 085	4 110
Suomen Yrittäjäin	18 578	30 031	2 502 643	2 551 251
Sähköalojen	89 377	33 281	2 760 993	2 883 652
Terveystieteiden	124 419	45 311	6 696 852	6 866 582
Toimihenkilöiden	61 168	65 256	9 891 396	10 017 821
Työttömyyskassa Nomit	25 749	14 476	0	40 225
Vakuutusväen	36 226	25 225	629 852	691 304
Valtion Virkamiesten	7 751	27 379	2 667 812	2 702 943
Viestintäalan	44 348	12 877	2 519 054	2 576 279
Yleinen työttömyyskassa YTK	44 966	167 566	16 553 594	16 766 126

	Vaihtuvat vastaavat					
	Pitkäaikaiset saamiset		Lyhytaikaiset saamiset			Vakuutusmaksusaamiset
	Muut saamiset €	Laina-saamiset €	STM €	TVR €	Yrittäjä-kassat €	
Yhteensä	3 853	50	2 348 753	11 045 439	49 144	19 037 908
Ammatinharjoittajien ja yrittäjien	0	0	3 999	15 128	0	10 178
Auto- ja Kuljetusalan Työntekijäin	0	0	10 927	13 095	0	1 044 594
Erityisalojen Toimihenkilöiden	0	0	31 233	49 797	0	17 643
Erityiskoulutettujen	0	0	4 600	5 902	0	52 667
IAET-kassa	0	0	62 852	101 141	1 415	521 463
Ilmailu- ja Rautatiekuljetusalan	0	0	4 156	22 310	0	262 434
Journalistien ja esittävien taitelijöiden	0	0	8 302	12 543	0	121 511
Julkis- ja yksityisalojen toimihenkilöiden	0	0	97 722	116 446	765	790 138
Julkisten alojen teknisten	0	0	7 610	7 126	447	1 635
Julkisten ja hyvinvointialojen	0	0	13 157	28 888	1 281	18 896
Kemian	0	0	32 253	693 793	0	225 081
Lakimiesten	0	0	148	108	0	27 756
Lähi- ja perushoitajien	0	0	25 123	32 820	139	269 414
Lääkärien	0	0	8 808	20 324	0	1 965
Maa- meri- ja metsäalojen	0	0	26 742	42 490	0	247 367
Metallityöväen	0	49	578 065	3 407 085	4 364	3 332 170
Myyntin ja markkinoinnin ammattilaisten	0	0	6 149	38 071	1 836	285 110
Opettajien	0	0	15 048	187 109	467	1 240
Palvelualojen	0	0	13 674	80 057	5 182	4 757 419
Paperityöväen	0	0	139 939	1 428 087	0	439 350
Posti- ja logistiikka-alan	0	0	4 415	8 812	0	433 313
Puu- ja erityisalojen	0	0	53 408	477 820	569	946 726
Rahoitus- ja Erityisalojen	0	0	16 698	31 315	0	132 596
Rakennusalan	0	0	842 203	2 458 818	655	1 787 985
Seurakuntien Viran- ja Toimihaltijain	0	0	8 963	11 328	0	169 379
Suomen Elintarviketyöläisten	0	0	47 807	233 697	867	735 912
Suomen Merimies-Unionin	3 852	0	4 545	31 663	0	143 769
Suomen Yrittäjäin	0	0	13 506	8 226	0	31 557
Sähköalojen	0	0	35 510	70 092	0	566 015
Terveystieteiden	0	0	57 055	77 038	1 828	277 794
Toimihenkilöiden	0	0	6 335	59 268	7 047	550 090
Työttömyyskassa Nimit	0	0	6 619	12 032	0	468
Vakuutusväen	0	0	0	3 746	0	60 287
Valtion Virkamiesten	0	0	19 021	33 488	0	357 081
Viestintäalan	0	0	0	997	0	360 280
Yleinen työttömyyskassa YTK	0	0	142 160	1 224 777	22 283	56 627

	Vaihtuvat vastaavat						
	Lyhytaikaiset saamiset					Vaihtuvat vastaavat yhteensä	VASTAAVAA YHTEENSÄ
	Muut saamiset	Siirto- saamiset	Rahoitus- arvopaperit	Rahat ja pankki- saamiset	€		
€	€	€	€	€	€	€	
Yhteensä	9 913 693	5 326 922	43 426 352	125 040 541	216 192 647	381 123 196	
Ammatinharjoittajien ja yrittäjien	0	11 620	0	641 592	682 518	9 771 355	
Auto- ja Kuljetusalan Työntekijäin	285 044	196 078	0	4 015 912	5 565 650	5 597 051	
Erityisalojen Toimihenkilöiden	194 593	103 947	1 776 516	798 768	2 972 496	4 641 725	
Erityiskoulutettujen	82 858	146 698	700 000	3 003 389	3 996 112	6 308 238	
IAET-kassa	316 077	71 215	3 034 991	5 757 690	9 866 843	20 430 419	
Ilmailu- ja Rautatiekuljetusalan	9 998	2 402	500 000	1 906 495	2 707 795	2 718 931	
Journalistien ja esittävien taitelijoiden	41 725	52 218	600 000	1 243 690	2 079 990	2 117 592	
Julkis- ja yksityisalojen toimihenkilöiden	172 054	45 819	0	1 637 894	2 860 838	7 620 498	
Julkisten alojen teknisten	29 975	99 502	2 836 473	527 085	3 509 854	4 104 405	
Julkisten ja hyvinvointialojen	907 197	586 095	6 000 000	29 018 234	36 573 748	47 525 895	
Kemian	130 861	587 256	0	2 922 291	4 591 535	14 130 345	
Lakimiesten	11 026	52 463	875 530	172 887	1 139 917	1 293 930	
Lähi- ja perushoitajien	122 031	48 358	1 390 707	668 998	2 557 591	4 571 775	
Lääkärien	5 767	912	0	607 873	645 648	970 080	
Maa- meri- ja metsäalojen	64 091	31 383	1 518 991	1 445 097	3 376 161	3 682 579	
Metallityöväen	1 803 141	65 368	0	19 779 954	28 970 195	42 764 138	
Myynnin ja markkinoinnin ammattilaisten	221 576	77 807	150 000	2 739 311	3 519 861	4 849 562	
Opettajien	381 484	35 731	500 000	6 503 610	7 624 690	9 879 540	
Palvelualojen	992 193	135 810	4 000 000	1 677 503	11 661 838	27 485 298	
Paperityöväen	66 125	160 795	0	2 094 515	4 328 811	8 635 480	
Posti- ja logistiikka-alan	160 353	31 360	1 996 550	382 790	3 017 595	3 332 045	
Puu- ja erityisalojen	211 529	26 531	0	324 858	2 041 441	11 102 027	
Rahoitus- ja Erityisalojen	70 721	74 021	2 300 000	1 623 339	4 248 690	9 111 378	
Rakennusalan	873 606	54 873	0	7 834 665	13 852 804	25 473 139	
Seurakuntien Viran- ja Toimihaltijain	12 309	2 789	0	674 334	879 101	1 064 170	
Suomen Elintarviketyöläisten	90 964	122 447	750 000	1 704 141	3 685 835	7 606 218	
Suomen Merimies-Unionin	116 409	22 625	0	1 458 635	1 781 497	1 785 607	
Suomen Yrittäjäin	14 991	35 598	4 222 758	1 205 720	5 532 357	8 083 609	
Sähköalojen	65 084	157 828	216 601	1 871 954	2 983 083	5 866 735	
Terveystieteiden ja terveydenhuoltoalan	236 462	233 129	1 200 000	974 076	3 057 380	9 923 963	
Toimihenkilöiden	364 563	755 191	5 049 510	1 897 409	8 689 412	18 707 233	
Työttömyyskassa Nimit	17 442	30 332	340 000	1 978 401	2 385 294	2 425 519	
Vakuutusväen	2 344	8 360	0	476 837	551 573	1 242 877	
Valtion Virkamiesten	65 425	45 340	600 000	1 668 705	2 789 060	5 492 003	
Viestintäalan	29 965	19 580	0	1 028 472	1 439 294	4 015 573	
Yleinen työttömyyskassa YTK	1 743 709	1 195 440	2 867 724	12 773 416	20 026 136	36 792 262	

TASE, VASTATTAVAA

	Oma pääoma			
	Tasoius- rahasto 1.1. €	Tilikauden yli-/alijäämä €	Ylijäämäsiir- ron/alijäämän kattamisen jälkeen €	Eläke- varaukset €
Yhteensä	288 172 823	7 321 086	295 493 908	139 730
Ammatinharjoittajien ja yrittäjien	10 252 044	-1 030 679	9 221 365	0
Auto- ja Kuljetusalan Työntekijäin	3 365 041	660 404	4 025 445	0
Erityisalojen Toimihenkilöiden	2 808 972	176 245	2 985 217	0
Erityiskoulutettujen	3 620 152	477 433	4 097 585	0
IAET-kassa	14 033 205	1 804 806	15 838 012	0
Ilmailu- ja Rautatiekuljetusalan	1 577 927	265 054	1 842 981	0
Journalistien ja esittävien taitelijoiden	1 376 864	61 300	1 438 164	0
Julkis- ja yksityisalojen toimihenkilöiden	5 760 024	130 620	5 890 644	0
Julkisten alojen teknisten	3 204 524	198 710	3 403 234	0
Julkisten ja hyvinvointialojen	37 772 144	1 360 527	39 132 671	25 554
Kemian	13 483 476	-2 412 905	11 070 572	56 979
Lakimiesten	991 783	67 152	1 058 934	0
Lähi- ja perushoitajien	3 120 132	424 791	3 544 923	0
Lääkärien	838 200	22 085	860 285	0
Maa- meri- ja metsäalojen	2 317 278	339 751	2 657 029	0
Metallityöväen	32 405 744	642 911	33 048 654	0
Myyntin ja markkinoinnin ammattilaisten	3 520 872	269 490	3 790 362	0
Opettajien	6 657 178	1 203 732	7 860 910	0
Palvelualojen	18 520 134	1 490 039	20 010 172	0
Paperityöväen	6 201 796	-218 181	5 983 616	0
Posti- ja logistiikka-alan	1 890 431	279 444	2 169 875	0
Puu- ja erityisalojen	9 353 821	-1 507 361	7 846 460	0
Rahoitus- ja Erityisalojen	7 492 070	112 095	7 604 165	0
Rakennusalan	22 114 635	-45 863	22 068 772	0
Seurakuntien Viran- ja Toimihaltijain	676 259	134 620	810 879	0
Suomen Elintarviketyöläisten	5 631 837	48 902	5 680 739	0
Suomen Merimies-Unionin	1 067 144	17 764	1 084 908	0
Suomen Yrittäjäin	7 901 177	-137 190	7 763 987	0
Sähköalojen	4 337 641	-283 919	4 053 722	57 196
Terveystieteiden ja terveydenhuoltoalan	8 212 021	547 083	8 759 105	0
Toimihenkilöiden	14 472 624	83 449	14 556 073	0
Työttömyyskassa Nimit	1 804 803	24 718	1 829 521	0
Vakuutusväen	898 230	-53 123	845 107	0
Valtion Virkamiesten	4 841 634	-177 565	4 664 069	0
Viestintäalan	2 557 841	-197 577	2 360 264	0
Yleinen työttömyyskassa YTK	23 093 165	2 542 324	25 635 488	0

	Vieras pääoma, lyhytaikainen				
	Saadut ennakot €	Tilitys- velka STM:lle €	Tilitys- velka TVR:lle €	Til.velka palk.s.kassalle yri:en jälkis. etuuksista €	Ennakon- pidätysvelka €
Yhteensä	2 088 820	14 466 919	25 519 677	49 115	26 118 429
Ammatinharjoittajien ja yrittäjien	0	189 009	29 810	33 168	61 799
Auto- ja Kuljetusalan Työntekijäin	0	205 550	375 538	0	578 453
Erityisaloiden Toimihenkilöiden	0	306 671	584 587	0	396 397
Erityiskoulutettujen	0	562 198	948 644	0	345 317
IAET-kassa	0	752 406	1 678 513	0	1 266 125
Ilmailu- ja Rautatiekuljetusalan	0	171 329	482 514	0	129 806
Journalistien ja esittävien taitelijoiden	0	99 451	281 679	0	134 445
Julkis- ja yksityisaloiden toimihenkilöiden	0	275 769	422 467	0	568 016
Julkisten alojen teknisten	0	121 680	269 852	0	178 669
Julkisten ja hyvinvointialojen	0	1 745 853	2 365 599	0	2 333 544
Kemian	0	477 865	971 786	0	997 579
Lakimiesten	0	48 350	117 059	0	36 942
Lähi- ja perushoitajien	0	219 327	148 559	0	381 779
Lääkärien	0	10 713	32 441	0	14 954
Maa- meri- ja metsäalojen	0	239 340	492 692	0	196 132
Metallityöväen	1 138 819	1 257 686	2 556 825	0	2 655 470
Myyntin ja markkinoinnin ammattilaisten	0	118 580	361 944	0	313 296
Opettajien	0	325 743	430 795	0	743 110
Palvelualojen	950 000	1 236 011	1 596 176	0	2 247 395
Paperityöväen	0	452 335	663 343	0	1 243 526
Posti- ja logistiikka-alan	0	92 101	752 688	0	200 868
Puu- ja erityisaloiden	0	339 977	830 845	0	1 166 835
Rahoitus- ja Erityisaloiden	0	348 485	752 188	0	245 114
Rakennusalan	0	145 270	379 912	0	2 129 114
Seurakuntien Viran- ja Toimihaltijain	0	25 129	111 043	0	58 489
Suomen Elintarviketyöläisten	0	435 847	578 060	0	609 678
Suomen Merimies-Unionin	0	178 132	285 421	0	91 603
Suomen Yrittäjäin	0	22 757	803	15 945	75 844
Sähköalojen	0	176 500	1 005 394	0	316 762
Terveystieteiden	0	220 876	257 961	0	330 820
Toimihenkilöiden	0	942 660	1 021 978	0	1 466 188
Työttömyyskassa Nimit	0	34 861	225 572	0	208 229
Vakuutusväen	0	99 494	163 944	0	54 673
Valtion Virkamiesten	0	155 334	220 125	0	263 192
Viestintäalan	0	322 047	715 182	0	257 251
Yleinen työttömyyskassa YTK	0	2 111 583	3 407 739	0	3 821 012

Vieras pääoma, lyhytaikainen				
	Korvaus- vastuu €	Muut velat €	Siirto- velat €	VASTATTAVAA YHTEENSÄ €
Yhteensä	5 970 656	310 930	10 965 021	381 123 196
Ammatinharjoittajien ja yrittäjien	110 792	0	125 412	9 771 355
Auto- ja Kuljetusalan Työntekijäin	131 717	0	280 348	5 597 051
Erityisalojen Toimihenkilöiden	113 745	0	255 109	4 641 725
Erityiskoulutettujen	109 721	0	244 773	6 308 238
IAET-kassa	353 453	104 623	437 286	20 430 419
Ilmailu- ja Rautatiekuljetusalan	24 513	0	67 788	2 718 931
Journalistien ja esittävien taitelijoiden	47 663	0	116 190	2 117 592
Julkis- ja yksityisalojen toimihenkilöiden	119 010	0	344 591	7 620 498
Julkisten alojen teknisten	34 637	0	96 334	4 104 405
Julkisten ja hyvinvointialojen	501 283	47 611	1 373 780	47 525 895
Kemian	203 307	0	352 258	14 130 345
Lakimiesten	8 845	0	23 801	1 293 930
Lähi- ja perushoitajien	72 051	0	205 136	4 571 775
Lääkärien	2 954	0	48 733	970 080
Maa- meri- ja metsäalojen	44 099	0	53 287	3 682 579
Metallityöväen	470 921	37 493	1 598 269	42 764 138
Myyntin ja markkinoinnin ammattilaisten	62 658	0	202 722	4 849 562
Opettajien	192 156	0	326 825	9 879 540
Palvelualojen	417 780	57 441	970 322	27 485 298
Paperityöväen	194 656	9 271	88 734	8 635 480
Posti- ja logistiikka-alan	31 706	0	84 807	3 332 045
Puu- ja erityisalojen	372 999	0	544 911	11 102 027
Rahoitus- ja Erityisalojen	51 829	0	109 598	9 111 378
Rakennusalan	357 739	46 266	346 067	25 473 139
Seurakuntien Viran- ja Toimihaltijain	14 768	0	43 862	1 064 170
Suomen Elintarviketyöläisten	96 983	0	204 912	7 606 218
Suomen Merimies-Unionin	22 066	0	123 477	1 785 607
Suomen Yrittäjäin	129 396	8 224	66 652	8 083 609
Sähköalojen	67 291	0	189 870	5 866 735
Terveystieteiden	96 665	0	258 536	9 923 963
Toimihenkilöiden	399 646	0	320 687	18 707 233
Työttömyyskassa Nimit	48 188	0	79 149	2 425 519
Vakuutusväen	14 309	0	65 350	1 242 877
Valtion Virkamiesten	56 232	0	133 049	5 492 003
Viestintäalan	75 701	0	285 129	4 015 573
Yleinen työttömyyskassa YTK	919 173	0	897 267	36 792 262

**Menolajittainen erittely:
Muut hallintokulut 2008**

	Etuuksien maksatus- kulut €	Ostetut tietojen- käsitteily- palvelut €	Liitolta ostetut henkilöstö- palvelut €	Liiton veloittamat muut kulut €
Yhteensä	-4 611 694	-2 344 453	-4 234 791	-3 269 787
Ammatinharjoittajien ja yrittäjien	-6 638	-78 355	0	0
Auto- ja Kuljetusalan Työntekijäin	-147 120	-11 547	-11 711	-38 489
Erytisalojen Toimihenkilöiden	-81 618	-45 102	-56 370	-1 372
Erytyiskoulutettujen	-29 936	-60 924	0	-297 874
IAET-kassa	-118 726	-383 458	0	-716 747
Ilmailu- ja Rautatiekuljetusalan	-42 581	-8 064	0	-6 292
Journalistien ja esittävien taiteilijoiden	-55 729	-8 284	0	-26 167
Julkis- ja yksityisalojen toimihenkilöiden	-127 545	-32 553	-232 400	-111 300
Julkisten alojen teknisten	-70 934	-12 027	0	-35 860
Julkisten ja hyvinvointialojen	-394 444	-103 142	-598 714	-312 256
Kemian	-61 200	-26 813	-160 737	-197 062
Lakimiesten	-44 025	-2 564	-5 339	-20 814
Lähi- ja perushoitajien	-3 454	-82 235	-129 719	-114 545
Lääkärien	-21 378	-1 079	-2 018	-15 919
Maa- meri- ja metsäalojen	-69 587	-16 505	0	-46 876
Metallityöväen	-622 816	-91 258	-612 393	-65 926
Myynnin ja markkinoinnin ammattilaisten	-27 436	-75 981	-25 241	0
Opettajien	-230 494	-36 582	0	-393 715
Palvelualojen	-344 939	-43 347	-722 459	-452 655
Paperityöväen	-171 766	-5 933	0	-49 972
Posti- ja logistiikka-alan	-67 530	-5 086	0	0
Puu- ja erityisalojen	-97 954	-230 380	-147 576	-6 841
Rahoitus- ja Erytisalojen	-79 022	-47 124	-52 356	0
Rakennusalan	-411 461	-237 737	-247 489	-195 491
Seurakuntien Viran- ja Toimenhaltijain	-38 435	-2 189	0	-50 000
Suomen Elintarviketyöläisten	-152 270	-31 140	-286 411	-10 073
Suomen Merimies-Unionin	-50 063	-985	-58 906	-5 324
Suomen Yrittäjäin	-22 250	-24 287	0	0
Sähköalojen	-47 794	-29 120	-206 856	-24 573
Terveystieteiden	-143 803	-53 543	-91 500	0
Toimihenkilöiden	-251 435	-77 516	-316 752	-27 028
Työttömyyskassa Nimit	-51 555	-28 293	0	0
Vakuutusväen	-27 116	-3 467	-36 949	0
Valtion Virkamiesten	-108 260	-30 262	-58 965	0
Viestintäalan	-107 153	0	-173 930	-46 617
Yleinen työttömyyskassa YTK	-283 228	-417 569	0	0

	Muilta ostetut muut palvelut €	Toimisto- kulut €	Toimisto- tilan kulut €	Kassan kokouksen kulut €	Liiton veloittamat kassan kokouksen kulut €
Yhteensä	-1 558 971	-4 197 362	-3 619 046	-35 681	-609 298
Ammatinharjoittajien ja yrittäjien	-79 498	-89 805	-36 772	-250	0
Auto- ja Kuljetusalan Työntekijäin	-181 144	-22 856	-130 155	0	0
Erytisalojen Toimihenkilöiden	-27 289	-72 019	-50 214	-9 263	0
Erytiskoulutettujen	-24 095	-37 564	-47 560	-240	0
IAET-kassa	-29 583	-227 257	-131 292	-1 727	0
Ilmailu- ja Rautatiekuljetusalan	-15 287	-29 622	-45 567	0	0
Journalistien ja esittävien taiteilijoiden	-17 429	-27 549	-45 445	-1 219	0
Julkis- ja yksityisalojen toimihenkilöiden	-39 581	-74 153	-91 700	-7 297	0
Julkisten alojen teknisten	-24 844	-20 016	-54 767	-2 181	0
Julkisten ja hyvinvointialojen	-16 677	-225 447	-346 097	0	-29 280
Kemian	-27 970	-24 761	-42 405	0	0
Lakimiesten	-10 683	-3 823	-15 205	-447	0
Lähi- ja perushoitajien	-26 498	-67 096	-104 326	-2 082	0
Lääkärien	-9 616	-6 496	-14 040	-184	0
Maa- meri- ja metsäalojen	-18 380	-20 825	-46 857	-1 743	0
Metallityöväen	-47 019	-345 995	-254 630	0	-520 112
Myynnin ja markkinoinnin ammattilaisten	-21 410	-88 295	-63 323	0	0
Opettajien	-44 894	-80 478	-148 060	-6	0
Palvelualojen	-6 356	-157 368	-136 016	0	0
Paperityöväen	-9 001	-1 802	0	0	0
Posti- ja logistiikka-alan	-43 310	-18 090	-50 361	0	0
Puu- ja erityisalojen	-40 751	-218 421	-140 923	0	0
Rahoitus- ja Erytisalojen	-28 429	-27 902	-53 979	0	0
Rakennusalan	-20 838	-251 129	-325 851	0	0
Seurakuntien Viran- ja Toimenhaltijain	-13 912	-3 245	0	0	0
Suomen Elintarviketyöläisten	-25 841	-65 739	-68 978	0	0
Suomen Merimies-Unionin	-28 603	-24 203	-21 990	0	-16 005
Suomen Yrittäjäin	-438 808	-65 124	-25 794	-1 519	0
Sähköalojen	-8 269	-11 208	-40 000	0	-39 850
Terveystieteiden	-71 346	-80 256	-122 059	-1 179	0
Toimihenkilöiden	-23 067	-60 209	-172 693	0	0
Työttömyyskassa Nimit	-26 264	-51 196	-51 816	-5 309	0
Vakuutusväen	-15 890	-11 443	-11 624	0	-4 051
Valtion Virkamiesten	-24 173	-53 783	-43 919	-486	0
Viestintäalan	-47 989	-8 819	-43 318	0	0
Yleinen työttömyyskassa YTK	-24 227	-1 623 370	-641 310	-550	0

	Valtuus- kunnan kulut €	Liiton veloittamat valtuus- kunnan kulut €	Hallituksen kulut €	Liiton veloittamat hallituksen kulut €	Tiedotus- kulut €
Yhteensä	-25 528	-109 361	-559 368	-144 807	-650 224
Ammatinharjoittajien ja yrittäjien	-16 832	0	-16 621	0	-296 192
Auto- ja Kuljetusalan Työntekijäin	0	-30 593	0	-52 708	-771
Erytisalojen Toimihenkilöiden	0	0	-6 077	0	-4 824
Erytiskoulutettujen	0	0	-2 990	0	-4 278
IAET-kassa	0	0	-10 179	0	-16 280
Ilmailu- ja Rautatiekuljetusalan	-1 410	0	-5 356	0	-2 743
Journalistien ja esittävien taiteilijoiden	0	0	-3 381	0	-5 116
Julkis- ja yksityisalojen toimihenkilöiden	0	0	-56 937	0	-602
Julkisten alojen teknisten	0	0	-4 996	0	-603
Julkisten ja hyvinvointialojen	0	0	-21 952	0	0
Kemian	0	0	-11 191	0	-1 028
Lakimiesten	0	0	-16 157	0	-4 546
Lähi- ja perushoitajien	0	0	-35 765	-2 852	-7 921
Lääkärien	0	0	-1 645	0	-225
Maa- meri- ja metsäalojen	0	0	-9 403	0	-12 784
Metallityöväen	0	-6 096	-32 593	-11 819	-3 070
Myynnin ja markkinoinnin ammattilaisten	-1 983	0	-9 463	0	-432
Opettajien	0	0	-16 193	0	-6 039
Palvelualojen	0	-30 393	-15 383	0	-5 048
Paperityöväen	0	0	-11 714	0	0
Posti- ja logistiikka-alan	0	0	-1 742	0	-6 659
Puu- ja erityisalojen	0	-15 772	-30 074	-2 735	-98
Rahoitus- ja Erytisalojen	0	0	-8 971	0	-184
Rakennusalan	0	0	-58 583	0	0
Seurakuntien Viran- ja Toimihaltijain	0	0	-3 566	0	-265
Suomen Elintarviketyöläisten	0	-15 188	-17 865	-14 408	-6 866
Suomen Merimies-Unionin	0	0	0	-10 773	0
Suomen Yrittäjäin	0	0	-38 012	0	-130 163
Sähköalojen	0	0	-2 430	-37 532	-2 409
Terveystieteiden	0	0	-37 616	0	-26 782
Toimihenkilöiden	0	0	-15 374	0	-5 158
Työttömyyskassa Nimit	0	0	-8 233	0	-57 189
Vakuutusväen	0	0	-850	0	-734
Valtion Virkamiesten	0	0	-6 558	0	-4 052
Viestintäalan	-5 303	-11 320	-17 937	-11 979	-5 248
Yleinen työttömyyskassa YTK	0	0	-23 560	0	-31 915

	Liiton veloittamat tiedotus- kulut €	Henkilöstön matka- kulut €	Henkilöstön muut kulut €	Muut erit- telemättömät hallinto- kulut €	Muut hallinto- kulut yhteensä €
Yhteensä	-343 927	-334 004	-2 763 270	-320 386	-29 731 959
Ammatinharjoittajien ja yrittäjien	0	-7 371	-63 529	-34 751	-726 614
Auto- ja Kuljetusalan Työntekijäin	0	-3 281	-82 018	-1 142	-713 535
Erytisalojen Toimihenkilöiden	-10 563	-6 918	-60 514	-14 567	-446 711
Eryityskoulutettujen	-49 718	-3 301	-53 550	-1 492	-613 522
IAET-kassa	0	-12 768	-189 295	-31 124	-1 868 433
Ilmailu- ja Rautatiekuljetusalan	0	-4 183	-20 029	-6 922	-188 056
Journalistien ja esittävien taiteilijoiden	0	-533	-35 265	-3 388	-229 505
Julkis- ja yksityisalojen toimihenkilöiden	0	-4 949	-61 985	-8 788	-849 792
Julkisten alojen teknisten	0	-1 127	-12 075	-2 731	-242 161
Julkisten ja hyvinvointialojen	-64 818	-16 902	-257 042	-4 982	-2 391 755
Kemian	0	-20 998	-57 172	-8 529	-639 868
Lakimiesten	-3 376	-1 400	-7 964	-2 209	-138 552
Lähi- ja perushoitajien	0	-3 559	-84 876	-12 766	-677 693
Lääkärien	0	-201	-7 646	-1 037	-81 485
Maa- meri- ja metsäalojen	0	-2 575	-22 483	-4 839	-272 856
Metallityöväen	-24 000	-73 230	-277 412	-5 110	-2 993 478
Myynnin ja markkinoinnin ammattilaisten	0	-548	-23 707	-3 691	-341 512
Opettajien	0	-823	-82 699	-7 049	-1 047 033
Palvelualojen	-18 175	-23 004	-221 514	-13 984	-2 190 640
Paperityöväen	-4 900	-631	-15 990	-912	-272 620
Posti- ja logistiikka-alan	0	-824	-26 413	-922	-220 937
Puu- ja erityisalojen	-12 870	-11 865	-249 690	-19 117	-1 225 065
Rahoitus- ja Erytisalojen	-1 496	-2 433	-31 924	-1 222	-335 041
Rakennusalan	-77 714	-45 864	-172 429	-50 935	-2 095 520
Seurakuntien Viran- ja Toimihaltijain	0	-515	-6 856	-761	-119 744
Suomen Elintarviketyöläisten	0	-9 941	-83 366	-1 344	-789 429
Suomen Merimies-Unionin	-1 514	-1 520	-20 478	-1 211	-241 575
Suomen Yrittäjäin	-5 552	-12 447	-8 667	-14 733	-787 356
Sähköalojen	-48 489	-12 165	-30 833	-1 842	-543 370
Terveystenhoitoalan	-5 414	-5 580	-96 504	-6 736	-742 318
Toimihenkilöiden	0	-15 419	-151 300	-15 331	-1 131 283
Työttömyyskassa Nomit	0	-5 493	-24 503	-19 312	-329 164
Vakuutusväen	-6 002	-3 292	-21 145	-5 044	-147 608
Valtion Virkamiesten	0	-3 291	-44 533	-1 513	-379 794
Viestintäalan	-9 327	-1 700	-36 649	-2 797	-530 085
Yleinen työttömyyskassa YTK	0	-13 354	-121 215	-7 553	-3 187 849

Rahastoaste vuosittain tilikauden tuloksen siirron jälkeen 2005-2008

	2005 %	2006 %	2007 %	2008 %
Ammatinharjoittajien ja yrittäjien	401	411	416	371
Auto- ja Kuljetusalan Työntekijäin	96	82	118	138
Erityisalojen Toimihenkilöiden	99	107	120	127
Erityiskoulutettujen	131	137	154	177
Esittävien Taiteilijoiden	103	111	Fuusio -07	Fuusio -07
IAET-kassa	160	172	201	212
Ilmailu- ja Rautatiekuljetusalan	108	143	190	226
Journalistien	143	162	Nimen muutos	Nimen muutos
Journalistien ja esittävien taiteilijoiden	143	162	118	136
Julkis- ja yksityisalojen toimihenkilöiden	169	160	172	182
Julkisten alojen teknisten	239	258	274	302
Julkisten ja hyvinvointialojen	276	270	313	340
Kemian	323	314	351	313
Kunta-alan	276	Nimen muutos	Nimen muutos	Nimen muutos
Lakimiesten	231	234	276	281
Luonnonvara-alan	101	Fuusio -06	Fuusio -06	Fuusio -06
Lähi- ja perushoitajien	100	99	111	126
Lääkärien	393	361	331	318
Maa- meri- ja metsäalojen	168	151	198	252
Merkonomien	123	134	Nimen muutos	Nimen muutos
Metallityöväen	178	242	297	297
Myynnin ja markkinoinnin ammattilaisten	207	228	250	262
Opettajien	101	117	145	161
Palvelualojen	152	139	162	190
Paperityöväen	279	298	224	194
Posti- ja logistiikka-alan	132	121	149	183
Puu- ja erityisalojen	188	183	192	150
Rahoitus- ja Erityisalojen	424	416	433	543
Rakennusalan	226	245	278	278
Rautatieläisten	135	Fuusio -06	Fuusio -06	Fuusio -06
Seurakuntien Viran- ja Toimihaltijain	121	133	153	183
Suomen Elintarviketyöläisten	214	190	184	200
Suomen Merimies-Unionin	95	131	143	149
Suomen Yrittäjäin	313	281	312	280
Sähköalojen	237	245	278	248
Terveystieteiden	210	229	258	292
Toimihenkilöiden	169	182	209	217
Työttömyyskassa Nomit	123	134	144	145
Vakuutusväen	154	166	157	150
Valtion ja erityispalvelujen palkansaajien	91	Fuusio -06	Fuusio -06	Fuusio -06
Valtion Virkamiesten	188	256	285	259
Viestintäalan	142	138	153	156
Yleinen työttömyyskassa YTK	120	129	152	166
Keskiarvo	186	199	219	228
Minimi	91	82	111	126
Mediaani	169	172	195	206
Maksimi	424	416	433	543

Työttömyyskassojen nimet ovat 31.12.2008 tilanteen mukaiset

Hallintokulujen osuus korvauskuluista 2008

	Korvaus- kulut yhteensä €	Korvaus- kulujen muutos % 07-08	Hallinto- kulut yhteensä €	Hallinto- kulujen muutos % 07-08	Hallinto- kulut % korv. kuluista	Muutos % 07-08
Yhteensä	-1 444 912 430	-4,61	-65 598 309	2,26	4,54	0,31
Ammatinharjoittajien ja yrittäjien	-3 885 620	-3,79	-1 136 597	2,83	29,25	1,88
Auto- ja Kuljetusalan Työntekijäin	-27 505 877	-9,77	-1 746 197	9,49	6,35	1,12
Erityisalojen Toimihenkilöiden	-25 164 409	-8,89	-1 308 108	7,95	5,20	0,81
Erityiskoulutettujen	-24 295 867	-2,37	-1 254 747	-2,24	5,16	0,01
IAET-kassa	-71 285 042	-4,34	-4 470 398	15,82	6,27	1,09
Ilmailu- ja Rautatiekuljetusalan	-8 245 385	-10,76	-458 697	6,87	5,56	0,92
Journalistien ja esittävien taitelijoiden	-9 926 699	-6,44	-646 715	-4,70	6,51	0,12
Julkis- ja yksityisalojen toimihenkilöiden	-37 081 405	-2,79	-1 706 285	-3,54	4,60	-0,04
Julkisten alojen teknisten	-11 516 682	-6,58	-641 849	-0,46	5,57	0,34
Julkisten ja hyvinvointialojen	-149 037 895	-7,07	-5 359 695	-0,05	3,60	0,25
Kemian	-52 802 780	-1,11	-1 434 921	-17,06	2,72	-0,52
Lakimiesten	-2 754 606	-12,26	-258 924	15,50	9,40	2,26
Lähi- ja perushoitajien	-23 147 997	-2,61	-1 868 888	0,80	8,07	0,27
Lääkärien	-1 094 408	9,06	-228 967	5,86	20,92	-0,63
Maa- meri- ja metsäalojen	-11 770 337	-15,34	-535 568	-3,09	4,55	0,58
Metallityöväen	-123 656 280	-8,99	-5 999 224	9,84	4,85	0,83
Myyntin ja markkinoinnin ammattilaisten	-15 979 437	-7,16	-763 084	13,32	4,78	0,86
Opettajien	-55 594 763	4,87	-2 405 982	7,96	4,33	0,12
Palvelualojen	-128 412 966	-9,46	-5 401 139	-6,74	4,21	0,12
Paperityöväen	-54 846 307	8,42	-738 431	21,72	1,35	0,15
Posti- ja logistiikka-alan	-12 434 580	-19,33	-673 279	10,45	5,41	1,46
Puu- ja erityisalojen	-55 027 741	-0,40	-2 804 280	9,94	5,10	0,48
Rahoitus- ja Erityisalojen	-15 959 731	-20,69	-717 517	-16,96	4,50	0,20
Rakennusalan	-92 041 580	7,48	-3 850 477	-8,76	4,18	-0,74
Seurakuntien Viran- ja Toimihaltijain	-3 931 225	-3,58	-277 638	4,62	7,06	0,55
Suomen Elintarviketyöläisten	-35 209 839	-7,14	-1 475 417	-6,04	4,19	0,05
Suomen Merimies-Unionin	-5 700 145	-17,77	-491 044	6,22	8,61	1,95
Suomen Yrittäjäin	-4 303 921	0,10	-1 160 414	36,50	26,96	7,19
Sähköalojen	-16 625 136	-1,44	-899 668	8,65	5,41	0,50
Terveystieteiden ja terveydenhuoltoalan	-23 214 453	-5,08	-2 020 262	-6,09	8,70	-0,09
Toimihenkilöiden	-87 141 660	-9,53	-3 025 583	3,13	3,47	0,43
Työttömyyskassa Nimit	-11 933 090	-9,98	-768 657	7,80	6,44	1,06
Vakuutusväen	-3 656 933	-22,19	-406 919	8,61	11,13	3,16
Valtion Virkamiesten	-18 157 349	0,51	-1 021 227	8,74	5,62	0,43
Viestintäalan	-16 305 297	-14,80	-834 923	-5,36	5,12	0,51
Yleinen työttömyyskassa YTK	-205 264 987	-0,55	-6 806 589	2,25	3,32	0,09

Hallintokulut etuuspäivää kohti 2008

	Hallintokulut yhteensä €	Etuuspäivät kpl	2007 €/pv	2008 €/pv	Muutos % 07-08
Yhteensä	-65 598 309	28 422 663	2,09	2,31	10,3
Ammatinharjoittajien ja yrittäjien	-1 136 597	86 626	11,73	13,12	11,9
Auto- ja Kuljetusalan Työntekijäin	-1 746 197	516 380	2,71	3,38	24,8
Erityisalojen Toimihenkilöiden	-1 308 108	491 676	2,21	2,66	20,6
Erityiskoulutettujen	-1 254 747	440 902	2,79	2,85	2,1
IAET-kassa	-4 470 398	1 078 060	3,35	4,15	23,9
Ilmailu- ja Rautatiekuljetusalan	-458 697	147 300	2,50	3,11	24,8
Journalistien ja esittävien taiteilijoiden	-646 715	190 628	3,34	3,39	1,6
Julkis- ja yksityisalojen toimihenkilöiden	-1 706 285	870 537	1,92	1,96	2,0
Julkisten alojen teknisten	-641 849	226 412	2,59	2,83	9,4
Julkisten ja hyvinvointialojen	-5 359 695	3 613 734	1,35	1,48	10,0
Kemian	-1 434 921	1 047 176	1,56	1,37	-11,9
Lakimiesten	-258 924	40 748	4,72	6,35	34,5
Lähi- ja perushoitajien	-1 868 888	521 811	3,32	3,58	7,7
Lääkärien	-228 967	16 187	15,22	14,15	-7,1
Maa- meri- ja metsäalojen	-535 568	196 369	2,33	2,73	16,9
Metallityöväen	-5 999 224	2 247 305	2,17	2,67	23,2
Myyntin ja markkinoinnin ammattilaisten	-763 084	236 412	2,57	3,23	25,4
Opettajien	-2 405 982	1 061 913	2,14	2,27	5,9
Palvelualojen	-5 401 139	3 159 833	1,63	1,71	4,8
Paperityöväen	-738 431	793 717	0,81	0,93	15,0
Posti- ja logistiikka-alan	-673 279	276 096	1,75	2,44	39,0
Puu- ja erityisalojen	-2 804 280	1 102 895	2,26	2,54	12,7
Rahoitus- ja Erityisalojen	-717 517	334 378	2,02	2,15	6,2
Rakennusalan	-3 850 477	1 602 151	2,71	2,40	-11,2
Seurakuntien Viran- ja Toimihaltijain	-277 638	98 939	2,49	2,81	12,6
Suomen Elintarviketyöläisten	-1 475 417	629 694	2,21	2,34	6,0
Suomen Merimies-Unionin	-491 044	107 650	3,58	4,56	27,3
Suomen Yrittäjäin	-1 160 414	95 122	8,85	12,20	37,9
Sähköalojen	-899 668	277 678	2,84	3,24	14,1
Terveystieteiden	-2 020 262	523 463	3,74	3,86	3,1
Toimihenkilöiden	-3 025 583	1 537 412	1,67	1,97	17,5
Työttömyyskassa Nomit	-768 657	212 220	2,96	3,62	22,4
Vakuutusväen	-406 919	66 521	4,33	6,12	41,2
Valtion Virkamiesten	-1 021 227	384 643	2,39	2,66	11,0
Viestintäalan	-834 923	319 178	2,33	2,62	12,2
Yleinen työttömyyskassa YTK	-6 806 589	3 870 897	1,67	1,76	5,2

Palkkakustannukset / jäsen 2008

	Keski- määräinen jäsenmäärä	Palkkakust. yhteensä €	2007 €/jäsen	2008 €/jäsen	Muutos % 07-08
Yhteensä	1 975 987	-37 287 742	18,80	18,87	0,4
Ammatinharjoittajien ja yrittäjien	9 749	-384 829	35,57	39,47	11,0
Auto- ja Kuljetusalan Työntekijäin	41 473	-990 324	20,20	23,88	18,2
Erityisalojen Toimihenkilöiden	32 191	-847 134	25,08	26,32	4,9
Erityiskoulutettujen	52 037	-568 054	11,15	10,92	-2,1
IAET-kassa	190 404	-2 398 047	14,44	12,59	-12,8
Ilmailu- ja Rautatiekuljetusalan	19 439	-250 447	11,47	12,88	12,3
Journalistien ja esittävien taiteilijoiden	13 944	-385 401	27,34	27,64	1,1
Julkis- ja yksityisalojen toimihenkilöiden	57 721	-1 010 809	18,30	17,51	-4,3
Julkisten alojen teknisten	38 054	-370 395	9,82	9,73	-0,9
Julkisten ja hyvinvointialojen	180 281	-3 246 412	15,83	18,01	13,8
Kemian	36 800	-870 020	24,21	23,64	-2,3
Lakimiesten	10 790	-113 641	10,28	10,53	2,4
Lähi- ja perushoitajien	51 526	-1 196 714	24,02	23,23	-3,3
Lääkärien	19 948	-135 594	6,27	6,80	8,4
Maa- meri- ja metsäalojen	15 508	-244 932	16,92	15,79	-6,7
Metallityöväen	145 113	-3 458 625	24,18	23,83	-1,4
Myyntin ja markkinoinnin ammattilaisten	22 374	-384 559	15,06	17,19	14,1
Opettajien	109 281	-1 262 056	10,74	11,55	7,6
Palvelualojen	148 529	-3 777 619	27,94	25,43	-9,0
Paperityöväen	25 251	-441 594	13,63	17,49	28,3
Posti- ja logistiikka-alan	21 027	-417 391	17,30	19,85	14,7
Puu- ja erityisalojen	36 701	-1 601 032	38,69	43,62	12,8
Rahoitus- ja Erityisalojen	27 590	-385 258	17,69	13,96	-21,1
Rakennusalan	60 090	-1 948 633	32,27	32,43	0,5
Seurakuntien Viran- ja Toimihaltijain	8 128	-145 818	16,49	17,94	8,8
Suomen Elintarviketyöläisten	24 541	-944 195	36,18	38,47	6,3
Suomen Merimies-Unionin	8 398	-294 392	34,89	35,05	0,5
Suomen Yrittäjäin	11 561	-338 324	33,08	29,26	-11,5
Sähköalojen	21 171	-500 432	21,87	23,64	8,1
Terveystieteiden	94 711	-1 211 582	14,43	12,79	-11,3
Toimihenkilöiden	95 434	-2 098 081	20,95	21,98	4,9
Työttömyyskassa Nomit	15 146	-403 551	23,94	26,64	11,3
Vakuutusväen	8 793	-266 658	26,45	30,33	14,7
Valtion Virkamiesten	39 737	-650 073	12,82	16,36	27,6
Viestintäalan	13 750	-423 922	32,82	30,83	-6,1
Yleinen työttömyyskassa YTK	268 796	-3 321 196	12,79	12,36	-3,4

Omalla vastuulla olevat menot / jäsen 2008

	Keski- määräinen jäsenmäärä	Etuusmenot netto €	Etuusmenot netto/jäsen €	Muutos % 07-08	Hallinto- kulut netto €	Hallinto- kulut netto/ jäsen €	Muutos % 07-08
Yhteensä	1 975 987	-75 776 213	-38,35	-4,6	-53 038 530	-26,89	3,8
Ammatinharjoittajien ja yrittäjien	9 749	-1 376 356	-141,18	-4,7	-1 107 643	-117,40	3,5
Auto- ja Kuljetusalan Työntekijäin	41 473	-1 391 402	-33,55	-10,4	-1 504 089	-36,34	12,9
Erytisalojen Toimihenkilöiden	32 191	-1 263 898	-39,26	-8,5	-1 090 076	-33,93	11,8
Erytiskoulutettujen	52 037	-1 266 591	-24,34	-1,0	-1 039 138	-19,86	-2,4
IAET-kassa	190 404	-3 646 575	-19,15	-7,1	-3 833 440	-20,78	19,6
Ilmailu- ja Rautatiekuljetusalan	19 439	-431 979	-22,22	-8,8	-388 484	-19,27	10,4
Journalistien ja esittävien taiteilijoiden	13 944	-524 401	-37,61	-6,3	-555 605	-39,91	-4,4
Julkis- ja yksityisalojen toimihenkilöiden	57 721	-1 884 400	-32,65	0,2	-1 374 155	-23,17	-3,6
Julkisten alojen teknisten	38 054	-598 604	-15,73	-5,2	-533 908	-13,72	0,7
Julkisten ja hyvinvointialojen	180 281	-7 584 383	-42,07	-3,5	-4 026 079	-21,60	2,2
Kemian	36 800	-2 506 225	-68,10	0,2	-996 681	-26,06	-22,6
Lakimiesten	10 790	-145 759	-13,51	-12,7	-232 873	-21,88	19,3
Lähi- ja perushoitajien	51 526	-1 182 421	-22,95	-5,8	-1 635 954	-32,72	1,5
Lääkärien	19 948	-59 869	-3,00	8,8	-210 996	-10,62	5,8
Maa- meri- ja metsäalojen	15 508	-617 077	-39,79	-12,7	-439 386	-27,01	-0,2
Metallityöväen	145 113	-6 099 794	-42,03	-8,3	-4 953 717	-34,04	14,4
Myyntin ja markkinoinnin ammattilaisten	22 374	-816 725	-36,50	-7,8	-630 951	-28,28	18,4
Opettajien	109 281	-2 984 643	-27,31	4,0	-1 904 283	-17,69	8,9
Palvelualojen	148 529	-6 355 537	-42,79	-11,2	-4 207 899	-28,78	-6,3
Paperityöväen	25 251	-2 756 928	-109,18	14,4	-322 675	-12,19	46,5
Posti- ja logistiikka-alan	21 027	-640 219	-30,45	-18,0	-564 326	-26,20	17,8
Puu- ja erityisalojen	36 701	-2 817 617	-76,77	5,2	-2 333 358	-61,02	11,1
Rahoitus- ja Erytisalojen	27 590	-841 567	-30,50	-18,8	-576 764	-20,48	-16,7
Rakennusalan	60 090	-4 836 511	-80,49	7,7	-3 099 958	-51,46	-12,0
Seurakuntien Viran- ja Toimihaltijain	8 128	-205 331	-25,26	-4,4	-240 678	-29,49	6,0
Suomen Elintarviketyöläisten	24 541	-1 669 885	-68,04	-3,6	-1 189 761	-46,31	-5,6
Suomen Merimies-Unionin	8 398	-297 165	-35,39	-16,7	-438 539	-52,93	9,5
Suomen Yrittäjäin	11 561	-1 648 493	-142,59	-21,3	-1 124 712	-119,16	37,9
Sähköalojen	21 171	-864 170	-40,82	-0,7	-762 629	-35,89	10,6
Terveystieteiden	94 711	-1 221 550	-12,90	-8,4	-1 775 963	-19,31	-6,3
Toimihenkilöiden	95 434	-4 375 791	-45,85	-8,6	-2 314 487	-23,95	7,3
Työttömyyskassa Nomit	15 146	-598 444	-39,51	-6,0	-668 800	-42,53	11,0
Vakuutusväen	8 793	-188 188	-21,40	-21,4	-374 827	-41,85	11,8
Valtion Virkamiesten	39 737	-939 200	-23,64	5,6	-863 536	-20,85	10,5
Viestintäalan	13 750	-811 102	-58,99	-10,1	-699 317	-48,24	-3,6
Yleinen työttömyyskassa YTK	268 796	-10 327 416	-38,42	-3,2	-5 022 845	-19,26	2,9

Työttömyyskassojen talouden ja maksatuksen tunnuslukuja 2005-2008

koskevat etuuksista vain ansiopäivärahaa ellei erikseen muuta mainita

		2005	2006	2007	2008
Kassoja 31.12.	lkm	40	37	36	36
Jäsenmäärä (keskimäärin)	lkm	1 969 499	1 970 530	1 972 587	1 975 987
Etuudensaajat , ansiopäiväraha		276 469	255 924	232 619	224 720
Etuuden saajat , kaikki		299 917	281 505	261 500	254 794
Etuuspäivät, ansiopäiväraha		31 728 918	29 218 364	25 442 559	23 233 555
Etuuspäivät, kaikki		36 541 270	34 106 306	30 665 021	28 422 663
Etuudensaajat, ansiopäiväraha/jäsenmäärä	%	14,0	13,0	11,8	11,37
Etuudensaajat, kaikki/jäsenmäärä	%	15,2	14,3	13,3	12,89
Etuuspäivät, ansiopäiväraha/saajat, ansiopäiväraha	pv	115	114	109	103
Etuuspäivät, kaikki/saajat, kaikki	pv	122	121	117	112
Päätökset, ansiopäiväraha	kpl	800 500	783 685	715 827	712 537
Toimihenkilöt ¹⁾	lkm	821	814	812	785
omat		620	721	718	694
ulkopuoliset		201	93	94	91
Henkilöstökulut ²⁾ /ansiopäivärahapäätös	€	43,62	45,86	51,79	52,33
Hallintokulut ³⁾ /ansiopäivärahapäätös	€	76,62	81,08	89,62	92,06
Henkilöstökulut/toimihenkilöt	€	42 534	44 156	45 660	47 500
Hallintokulut/ansiopäivärahapäivät	€	1,93	2,17	2,52	2,82
Hallintokulut/ansiopäivärahan saajat	€	221,86	248,27	275,77	291,91
Hallintokulut/jäsenmäärä	€	31,14	32,24	32,52	33,20
Hallintokulut/kaikki etuudet ⁴⁾	%	3,58	3,88	4,23	4,54
Hallintokulut maksajittain	%				
Sosiaali- ja terveysministeriö		40,16	40	39,47	44,12
Työministeriö		4,16	4,18	4,74	
Työttömyysvakuutusrahasto		55,68	55,82	55,79	55,88
Yhteensä		100	100	100	100
Kassojen osuus hallintokuluista	%				
Muiden osuus hallintokuluista		23,72	22,05	20,36	19,15
Kassan osuus hallintokuluista		76,28	77,95	79,64	80,85
Yhteensä		100	100	100	100

		2005	2006	2007	2008
Etuusmenojen rahoitusosuudet maksajittain	%				
Sosiaali- ja terveysministeriö		34,35	33,85	32,4	38,37
Työministeriö		5,42	5,36	5,97	
Työttömyysvakuutusrahasto		54,96	55,51	56,39	56,38
Kassat		5,27	5,28	5,24	5,25
Yhteensä		100	100	100	100,00
Kassojen bruttomenojen jakautuminen %	%				
Ansiopäivärahat		82,3	80,96	77,9	78,12
Vuorottelukorvaukset		3,64	4,55	5,77	6,32
Opintososiaaliset etuudet		9,75	9,85	11,2	10,38
Koulutuspäivärahat		0,85	0,91	1,07	1,11
Hallintokulut		3,46	3,73	4,06	4,07
Yhteensä		100	100	100	100
Kassojen omalla vastuulla olevien menojen jakautuminen ⁵⁾ %					
Ansiopäivärahat		59,72	57,00	53,14	51,15
Vuorottelukorvaukset		2,60	3,12	3,84	3,94
Opintososiaaliset etuudet		2,88	2,78	3,11	2,97
Koulutuspäivärahat		0,63	0,66	0,73	0,77
Hallintokulut		34,17	36,44	39,18	41,17
Yhteensä		100	100	100	100
Jäsenmaksutuottojen riittävyys kassojen omalla vastuulla oleviin kokonaismenoihin ⁶⁾	%	93,37	96,36	101,94	101,43

¹⁾ Henkilöstön lukumäärä on henkilötyövuosina

²⁾ Henkilöstökuluihin on laskettu kassojen oman henkilöstön palkkaamisesta aiheutuneet henkilöstökulut ja ostetut henkilöstöpalvelut

³⁾ Kassan maksamia hallintokuluja ilman muiden korvauksia ko.kuluihin.

⁴⁾ Kaikkiin etuuksiin on laskettu kassan maksamien eri etuuslajien menot ilman muiden korvauksia.

⁵⁾ Luvut on laskettu oikaisuerät mukaan lukien, mutta ilman korvausvastuun muutoksia tai takaisinperintäsaamisten kulukirjauksia.

⁶⁾ Vakuutustoiminnan kulujäämän suhde jäsenmaksutuottoon.